No 8909 Shanghai Monday May 27 1929. THE EASTERN TIMES Published every morning including Sundays

時報

民國十八年五月念七日星期一

今天二張售大洋三分

第八千九百零九號

中華郵政特准掛號立券照總包特別優待寄遞之報紙

美麗牌香煙 每洋叁罐

中國華成烟公司出品

永安公司大減價

由陽歷五月十四日起

念壹天

馮少山啓事

少山無似濫竽總商會執行委員又承同人推爲常務委員主席任事以來對於會務悉主公開凡百從衆毋固毋我頗思聯絡商民輔助政府裨益商業奈以才力短絀事願相違惟少山服務社會十有餘年祇知爲我商界盡義務從未與任何方面發生政治關係當爲我國人所共見共聞今以經營商業暫時離滬不意外間誤會傳布流言全失眞相特此鄭重聲明少山係一商人奉公守法絕不預聞政事尚希邦人君子稍存公道切勿信口雌黃憑空構陷是所至禱謹佈區區伏希公鑒

猪牛羊宰作家野禽獸羽毛皮革骨肉蛋乳腸血油渣等店廠注意

本市公布的管理規則宰作自登報日起於六月二十日前來局登記過期不來登記即行取締現已開始登記凡在本特別市各作店廠速向南市毛家弄市衛生局索閱規則幸勿自誤

本特別市內已設立之宰作禽獸產品店廠須遵照

上海特別市衛生局啓

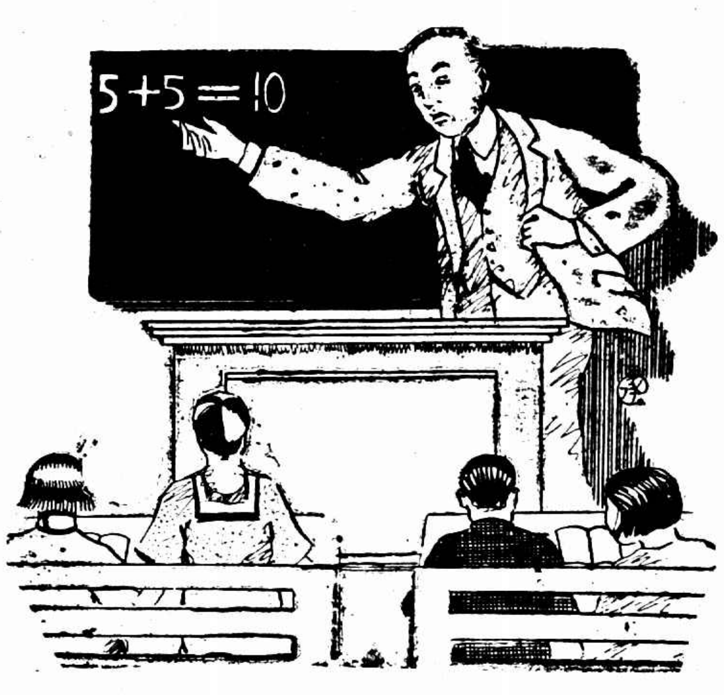

教師 （紅）

教師每日講解・喉間難免失潤・若口內常含虎標八卦丹・可免此弊・

虎標八卦丹主治

嵐瘴痧症 感冒風寒 頭痛眩暈 胸膈飽滯

寒熱交作 猝然昏倒 受風中痰 一切咳嗽

時行疫毒 傷寒中暑 霍亂吐瀉 心氣腹痛

跌打刀傷 手足腫痛 無名腫毒 遠年脚疤

總發行上海虎標永安堂

北四川路八十九號

永安先施新新會豐各大公司五洲中西中法太和濟華堂各大藥房林大森及各煙紙店均有出售

淞滬警備司令部佈告

爲佈告事照得五卅紀念日所有紀念辦法業經五月革命紀念節籌備委員會遵照中央命令分別規定各界參加應即遵照規定辦法舉行不得踰越範圍茲值馮逆玉祥勾結桂系公然叛變前方軍事緊張後方秩序尤關重要本部爲維持治安起見爲特佈告各界羣衆㈠遊行及未經許可之集會結社概嚴禁止㈡任何企業嗣後發生勞資糾紛均應先應呈請主管機關調解在未經調解之先及在調解期內雙方均不得罷工或停業違者以擾亂後方秩序論以上二項如敢故違定即依法嚴辦不貸除通飭軍警嚴密查察外合行布告仰各凜遵切切此布

司令熊式輝

淞滬警備司令部啓事

近查外間發現假用淞滬二字辦理學校影射本部名義查本部近來並未辦理若何學校恐滋誤會特此聲明

淞滬警備司令部爲懸賞一千元緝拿暗殺周尉年之凶犯佈告

照得本部密查員周尉年於五月十八日下午三時五十五分在上海白克路懷德里弄口被匪暗殺除函各租界捕房並通令軍警嚴緝凶犯外茲特懸賞一千元緝拿凶犯無論何人如將正凶拿獲解部訊實者賞洋一千元如知凶犯所在報告本部或就近軍警機關因而緝獲者賞洋五百元合行佈告俾衆週知此佈

中國國民黨上海特別市執行委員會通告第廿七號

爲通告事案據上海中華書局函稱敬啓者日前按民衆義務學校等處函以創辦該校所需書籍請予捐助並派周維雲先生前來查閱是否由本會函託等情查周維雲先生與本會並無關係假借名義恐誤民衆似此冒名招搖捐款殊堪痛恨除函公安局嚴緝法辦並將書券退還中華書局外合再通告務希各界倘遇該騙前來募捐賜即扣留送究爲要特此通告

五月二十六日

五月革命紀念冊下集已贈完

逕啓者本部編印之五月革命紀念冊下集茲已贈發無存所有函索者另寄其他宣傳冊子以副雅意

上海特別市黨部宣傳部

打倒

阻礙總理奉安的 破壞兩路交通的

唆使桂系叛亂的 勾結共產黨徒的

與蘇俄訂密約的 割據西北地盤的

違背編遣議案的 强迫種煙銷煙的

侵吞賑款兵餉的 叛本黨賣中國的

投機軍閥馮玉祥

中國國民黨上海特別市執行委員會宣傳部

「一」以總理的精神爲精神 「二」總理是中華民族的救星、世界弱小民族的救星 「三」中華民國十八年六月一日是總理的葬期 「四」總理是三民主義的創造者 「五」總理是堅苦卓絕崇高偉大的革命導師 「六」以總理的理論爲理論 「七」以總理的人格爲人格 「八」中華民國十四年三月十二日是總理逝世的忌辰

中國國民黨上海特別市執行委員會通告

第廿大號 爲通告事查有反動份子在本市非法組織五卅紀念會籌備會煽動工會罷工學生罷學商店罷市等情事各界各安職守勿受愚是爲至要特此通告

中國國民黨上海特別市黨部宣傳部 五月念六日

中國國民黨上海特別市執行委員會民衆訓練委員會通告第十二號

爲通告事案查一五卅一慘案紀念業經市執行委員會議決辦法五種㈠於一五卅一日上午七時在本黨部三區召集紀念大會凡黨政軍各機關及各民衆團體各學校須各推派代表二人前來參加㈡其浦東江灣吳淞三區暨第五第七第八各區黨部同時分別舉行之㈢是日上午九時在五卅烈士公墓前舉行公祭典禮亦由各界推派代表參加㈣全市下半旗一日㈤全市民衆一律輟娛樂一日不得遊行或舉行任何性質之遊藝在案合亟錄案登報通告本市各民衆團體一體遵照爲要此告

中華民國十八年五月二十六日

清宮藏顧虎頭畫女史箴

此爲清宮晉畫第一珍寶現已歸倫敦博物院矣此照大小精印定價洋一元半

八大山人工筆眞渡海圖

此爲焦山藏近爲盜去本局購得送還焦山有近代名人數十家題誌定價一元

上海四馬路望平街有正書局

時報定報價目 本國及日本一個月一元 三個月二元九角 六個月五元七角 九個月八元四角 全年十一元 南洋歐美一個月二元 三個月五元八角 六個月十一元四角 九個月十六元八角 全年念二元 報費先惠郵票九五折算

廣告刊例 「封面及評前」二行起碼每日每行一元四角「圖畫時報」每行七角卅四字高三行起碼地位須於三天前預定「新光」每方寸一元五角「新聞欄內」每日每行四角五分「普通地位」五十字起碼每日每字一分二厘「彩色廣告」加一色手續費十元二色四十元三色九十元四色一百六十元地位格色須預向本館廣告部接洽

本報編輯部設於上海浙江路二十五號（小花園南首）電話中央六一二〇四 營業部設於山東路A字六號 電話中央六一二〇一 電報掛號二五一四

電訊

韓孫在新安劇戰

◎劉春榮電京孫良誠部退潼關、（南京二十六日電）

◎韓復榘與孫良誠已在新安接觸、劇戰甚烈、（南京二十六日下午十時電）

韓復榘部攻孫良誠

何成濬發表

正在交戰 勝負未明

◎北平行營主任何成濬發表云、「久已盛傳馮玉祥部下韓復榘石友三倒戈、蔣總司令任韓爲豫陝甘三省總指揮、任石爲討逆軍第十三路總指揮、韓復榘部已於二十五日攻擊孫良誠部、目下正在交戰、勝負不明、」聞此項消息、係根據楊村劉鎮華之軍用無線電報所放送之報告、（北平二十六日東方電）

韓復榘通電反正

進駐鄭州 收束軍事

◎韓復榘敬（二十四）日通電稱復榘即日率部、進駐鄭州、收束軍事、尙祈時加指導等語、

總理靈櫬奉移

晨一時移靈 下午五時靈車離平

到津停半小時 今晨八時到濟

◎總理靈櫬奉移禮今晨零時五分在碧雲寺正殿舉行、一時三十分靈櫬由西山街道向西直門前進、向西直門發引、孫夫人與孫科隨靈櫬徒步恭送、狀甚悲切、（北平二十五日東方電）

◎奉移禮頗爲簡單、於零時五分、孫夫人・孫科夫婦、及其二子一女、戴恩賽・宋子良・孫滿・陳鐵珊等親族一齊在靈前行三鞠躬禮、孫夫人手捧鮮花、林森吳鐵城鄭洪年等迎櫬委員亦行三鞠躬禮、林森捧呈鮮花、次由商震何成濬行禮、於是禮成、靈櫬覆以靑色緞子、上繪白日、由服制服者二十六人抬至寺前所準備之輿內、至二時乃向西直門發引、孫夫人與孫科隨靈櫬徒步恭送、狀甚悲切、（北平二十五日東方電）

◎二十六日零時鳴禮砲、晨一時移靈、孫夫人孫科及迎櫬員送至北辛村進城、靈柩五時抵萬壽山、換中槓、六時啓行、七時過海甸、八時半抵西直門、換大槓、家屬及迎櫬員在城守廳隨靈恭送、十時進西直門、最前者爲開道騎兵、東北飛機三架、在前引護、總指揮商震在西四牌樓乘馬指揮、㈠馬隊開道、㈡樂隊、㈢馬隊、㈣十四軍樂隊、㈤商震乘馬步兵二百、㈥張蔭梧指揮乘馬、㈦社會局樂隊、㈧步兵、㈨市府指揮馮鳳岐師長代、㈩馬隊、⑪工團、⑫樂隊、⑬海軍、⑭公安局樂隊、⑮趙以寬乘馬指揮率警察四名、⑯各團體代表、⑰樂隊、⑱楚溪春指揮乘馬率憲兵一大隊、⑲樂隊、⑳各校男女生、㉑步兵二百、㉒樂隊、㉓商界各法團各機關、㉔教導團、㉕勸匪司令步兵二百、㉖各界代表、㉗樂隊、㉘提爐、㉙影亭、亭前懸宋慶齡花圈、㉚迎櫬高級人員鄭・吳・林等約百人、孫科服黑布袍馬褂居中、㉛靈柩、㉜東北馬隊、㉝家屬馬車、下午三時抵東站、槓夫抬進喪棚、下罩、由孫科鄭・吳・林・商・何等及黨員共執長黑布推棺入月台、抬上靈車、四時餘鐵甲壓道車先後出發、五時靈車出站台、五時二十分屬家車出發、（北平二十六日下午八時電）

◎奉安專車今晚抵此、在總站停半小時、即開往濟南、當時有警察特別守衞、不許閒人行近車站、重要人員曾在月台向靈車行奠禮、外國領事多人亦與禮、（天津二十六日路透電）

◎二十七日早八時四十分、總理靈櫬車到濟、各界預於七時三十分在津浦站前舉行迎櫬紀念大會並總理紀念碑奠基典禮、靈車到後、各機關團體各派代表一人、到站台舉行公祭、九時十分靈車南開、（濟南二十六日下午五時電）

方振武派隊迎櫬

◎方振武二十六日派一營赴臨城迎櫬、沿途警備、（蚌埠二十六日下午五時電）

徐州迎櫬辦法

◎奉安紀念通告迎櫬辦法、二十七日晨開宣傳大會、晚在站公祭、屆時以飛機散傳單、鳴砲二十一響、軍警分區在城站警備、（徐州二十六日下午六時電）

范熙績過徐赴京

◎范熙績二十六日由濟過徐赴京謁蔣、報告接防情形及淸勦膠匪辦法、（徐州二十六日下午六時電）

◎二十六日晚范熙績由濟過蚌赴京、（蚌埠二十六日下午九時電）

中央演習奉安典禮

移假櫬入墓宮

京市景象嚴肅

◎中央二十六日演習奉安典禮、晨五時參加執紼者有于右任・朱培德・孔祥熙・王正廷・王伯羣・趙戴文・蔣夢麟・谷正倫・劉紀文等及各機關代表數千人、在中央黨部集合、六時由大禮堂移假櫬至靈車、總幹事孔祥熙執旗在靈前指揮、有騎兵在最前列開道、鐵甲車兩列往來巡察、沿途軍警童子軍糾察衞生各隊、星羅棋布十時靈車至墓前、於軍樂聲中、由二十四名精壯槓夫舉靈上進、歷三百餘層之石級、步驟整齊、極端正平穩、十時半至祭堂舉行公祭、于右任主祭、旋即移靈入墓宮、墓深凡八尺、靈櫬位其中央距地約五尺、墓外廊圓徑百六十五尺、墓口圓徑百十尺、外有銅門兩重、祭堂內滿佈各界及外賓所贈獻之花圈、玲瓏精巧、光耀奪目（南京二十六日下午八時電）

◎京市各機關商店居民二十六日起一律下半旗、旗上懸黑紗、各界人士、均臂纏黑紗誌哀、全京頓呈嚴肅景象、（南京二十六日下午八時電）

蔣主席等赴湯山

◎二十六日午蔣主席偕朱培德邵力子等赴湯山沐浴、下午六時返城、（南京二十六日下午十時電）

陳銘樞向梧州總攻

◎陳銘樞電京、已向梧州總攻擊、白崇禧生死不明、黃紹雄逃往容縣、（南京二十六日下午十時電）

蔣光鼐尾追敵踪

◎三師進駐河源後、敵向紫金五華潰退、蔣光鼐派七旅及第二獨立旅啣尾追擊、派第一獨立旅二營駐博羅、一營駐惠陽、（香港二十六日下午九時電）

兩廣善後會議

香翰屏旅助俞入桂

李楊兩師轉入省河

◎陳銘樞陳濟棠二十四日夕在總部召集兩廣善後會議、李揚敬俞作柏香翰屏陳章甫戴戟林時淸張惠長陳慶雲歐陽駒黃任寰等十餘人列席、議決以李明瑞楊騰輝兩師由俞作柏統率、協同香旅追擊殘敵、助俞回桂、另由張惠長擔任於二十五日派飛機赴桂、散布勸桂警衞隊及兵士勿從白傳單、至二十五日晨二時始散會、香陳戴三旅長即返前方、（香港二十六日下午九時電）

◎又傳陳濟棠攻桂計劃、决以海軍爲主力第一隊以中山艦爲總領隊、進至肇慶止、第二隊以江大艦爲總領隊、進至梧州止、三四隊以江漢江固爲總領隊、攻潯籐、（香港二十六日下午九時電）

◎李明瑞楊騰輝兩師二十五日晨分乘廣大等六輪抵黃埔、轉用民船駛入省河、（香港二十六日下午九時電）

陳策電告克肇慶

◎陳策二十四日戌電、陸戰隊未刻由廣利出發、戰二時進峽口、五時克肇慶（香港二十六日下午九時電）

古應芬返省

◎古應芬二十四日下午六時由河口乘廣三車返省、（香港二十六日下午九時電）

仁化被匪擁入

封商店八百餘 損失數十萬

總部令文鴻恩進剿

◎仁化城口二十四日晨被土匪游勇擁入、先將民團繳械、次封商店、共八百餘家、損失數十萬、總部令文鴻恩率五八師兩團北上進剿、二十五日晨已出發、（香港二十六日下午九時電）

何應欽回漢

◎何應欽二十五日返漢、(漢口十七日下午三時電)

湘討逆軍進攻梧州

◎吳尙部已集中平樂、向梧州進攻、十九師戴旅、亦奉令向梧推進、(長沙二十五日下午三時電)

何健赴桂林

范石生部分三路攻梧州

◎何健已由全陸行赴桂林、范石生部三路攻梧、中路抵舖門汎、左翼抵貴源、右翼抵潭甲、(長沙二十六日下午四時電)

蔣電張義卿 嚴剿周朝武匪部

◎蔣主席嚴電新委之大庸桑慈清鄉司令張義卿、剿滅周朝武匪部、何健並以周部多匪、電令各師不准收編、(長沙二十六日下午四時電)

湘災准列甲等

◎中賑會對湘災、已准列爲甲等、(長沙二十五日電)

限期肅清湘南匪禍

◎省府對湘南匪禍、已咨清鄉部、請設法限期剿滅、(長沙二十五日下午三時電)

湘省府 限獲戕殺美教士匪首

◎省府再令陳漢章限期弋獲戕殺美教士共首、免滋交涉、(長沙二十五日下午三時電)

長沙樂心巷 又發生大刧案

◎長沙省市樂心巷念四酉刻發生大刧案、正在嚴緝、(長沙二十六日下午四時電)

共黨劉世球被逮

◎武岡共黨慕徒劉世球混入建廳任二科科員、昨已被逮、(長沙二十六日下午四時電)

在漢日陸戰隊將撤退

◎日陸戰隊決三十一日撤回本國、(漢口念六日電)

皖省執委參加奉安

◎省執委部華劉鎮如金維繫二十六日赴京、參加奉安、(安慶二十六日下午八時電)

國府通令編造決算

◎國府通令各機關編造十七年度決算、(南京廿六日下午十時電)

鐵道部 規定國道興築程序

◎鐵道部規定國道設計興築程序、分爲四期、十年完成本部線、二十年完成邊防線、其路線約爲京桂京滇康京藏閩新綏新京黔陝桂張邊黔蒙新迪鈋等線、(南京二十五日下午八時電)

國都設計展期一月

◎國都設計技術專員辦事處、本定設置期間六個月、現已期滿、國府以國都設計、千頭萬緒、非短期間所能了結、准延長七個月、又以每月經費五千元不敷應用、幷令交財政委員會增加云、(南京二十六日電)

天橋牌香烟

品質固然要好　價錢也須計較

又佳又康　唯有天橋

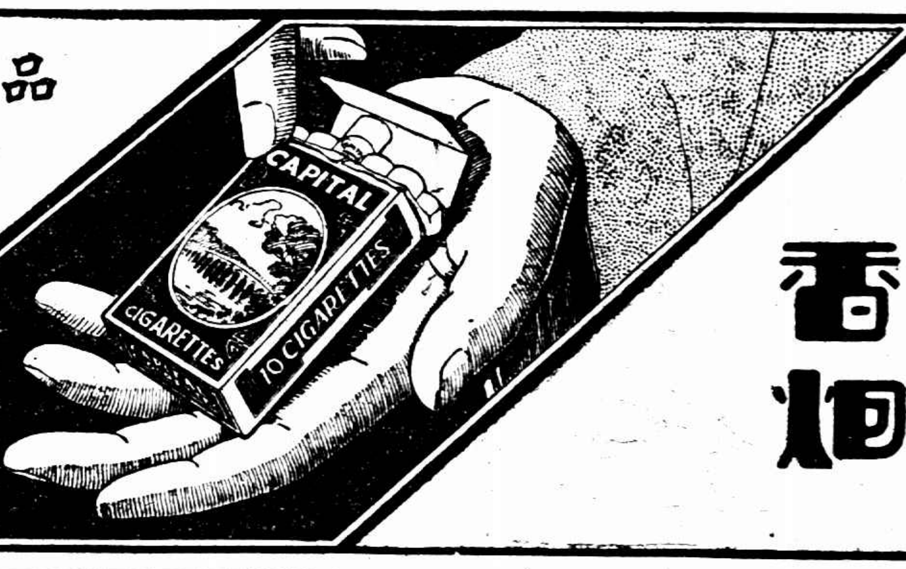

CGA-51

要聞

無線電爭執未解決

◎交通部呈送之電信條例、經立法院審查修正後、請國府公佈、今建委會又呈送無線電條例、與交部擬定之電信條例關涉甚多、如關於國際無線電會議派定政府代表之權限、交部與建委會已有爭執、尙未解決、(南京二十六日電)

首都籌備迎櫬之種種

總理奉安委員會、以迎櫬大道、懸旗紮彩、佈置已頗壯觀、所有京中各機關門前、似宜不必建搭牌樓、或其他各項彩物、致礙觀瞻、昨特分函各機關、請予查照辦理、藉重大典、

海軍總部政訓處、所部各艦艇、行將集中下關江面、担任警衛、特經處務會議、推定陳德森・楊世思・歐陽闕・及幹事司書等、組織奉安宣傳隊、定於二十七日由滬來京、分向各艦演講、以資宣傳、又德勝軍艦、准於二十八日上午六時以前、靠下關中山碼頭、載中央委員、國府委員、及特任官員外賓等過江、於上午八時三十分、蕖浦口二號碼頭上岸、

外交部派交際科人員、分赴下關東南、瀛洲

●交通等較大旅社、包定房間、以爲奉安時、招待外賓之用、蓋原指下關外交賓館、及揚子飯店、兩招待所、或恐屆時人多、不敷居住、首都公安局、昨通知下關警署、對各國公使及專使、來京參加奉安大典者、無論車站輪埠、不准查驗其所攜之行李等物、一律放行、以重邦交、

奉安委員會、除在浦口車站、設臨時辦事處外、並在大樓前花圃旁、搭蓆棚一座、用以招待各國公使、及來賓休息、車站兩旁、亦有蓆棚二處、爲各代表休息處、棚內均舖以黃沙、高懸總理遺像及黨國旗、陳列桌椅多張、

首都公安局、特於二十五日令行各區署、轉知界內各商店居民、一律自二十六日起、至六月一日止、門懸半旗、臂纏黑紗、以誌哀思、督察處、特經擬訂靈櫬經過時、各崗警致敬禮節七條、分函各區署、一體遵照、

浦口津浦鐵路特別黨部在奉安日、出版總理奉安紀念特刊一種、

浦口車站第五號月台口、設有木台一座、係爲迎櫬上站者所用、澄平碼頭右面、亦有一座、欄杆油漆一新、遍繪青天白日圖案、甚爲美觀、

自第五號月台左灣直至澄平碼頭、靈櫬經過之地、均以藍白布圍於兩旁、地面舖以黃沙、台口有素色牌樓一座、碼頭口亦有一座、路中另有蓆牌樓一座、

浦口電燈廠特用電燈裝成「紀念總理奉安大典」八字、高置樓窗上、

下關各街市、有一般告地狀之乞丐經公安支局嚴行取締、

首都公安局局長姚琮深恐共產黨徒、暨一般宵小乘機搗亂治安、除訓令各區署長警特別注意外、同時密派幹探、分組暗中偵查、以謀社會之安寧、連日各區署警兵、積極從事於奉安警衛之訓練、屆時警察一律改着新製之黃色服裝、

瑞典侵略東北火柴業

長春通信、東三省之火柴業、近數年來、頗見發達、雖有多數工廠係日人經營、但中日火柴商、尙能一致營業、而爲東北重要工業之一、本年以來、因華廠增加、出品日多、有供過於需之勢、華廠資本薄弱、受絕大打擊、志欲吞滅滿州火柴業之瑞典商、遂乘機活動、派員於營口、瀋陽散布謠言、多方破壞、冀圖獨佔權利、吉林省政府、前得張志田報告、謂瑞典火柴公司、對於各國火柴業、向施侵略政策、現派波爛恩等在東省以瑞增洋行名義、對我國火柴業、多方破壞、亟謀設廠製造、冀圖獨佔利權、似此害我實業、損我國權、亟應抵抗、以免後患、近來波氏在遼寧商埠設廠製造、已由當局轉知各機關、通令禁止、在遼省難逞其手段、彼現又在吉林用遲適夫等華人名義、設法標買增昌火柴公司、值此生死關頭、亟待設法援救、吉省政府已令行農礦廳、飭轉各縣、切實調查、如有瑞中洋行火柴發現銷售時、立即呈報、以憑核奪云、

慘哉山東壽光之匪禍

劉黑七在壽光大肆焚屠

近城十里以內盡成邱墟

沿途焚掠火光十餘日不滅

濟南快信云、山東壽光縣、地在膠東、自濟案發生以來、即在雜軍土匪支配之下、攻城屠村、慘禍頻仍、最近黃鳳起方去、而劉黑七又來、殺搶姦淫、窮極慘酷、昨日(二十二日)該縣難民全體到省政府遞呈情願、速派大軍往剿、一字一淚、令人不忍卒讀、茲覓得其原文、照錄於下、省政府陳主席各委員各廳長各師長鈞鑒、慨自去歲五三變後、壽邑人民、即陷水深火熱之中、匪首黃鳳起誅求無所不至、逮至今年二月間、黃匪復大肆屠殺、壽邑人民死者十之四五、爲狀之慘、已不忍言、幸濟案解決、大兵一到、黃匪瓦解、全縣人民、莫不欣欣然有喜色、以爲從此以後、可出水火而登袵席、孰知太平之幸福未享、而焚掠之慘禍復至、本月十一日劉黑七率其匪隊圍攻壽城、城內住有軍隊一旅、即乘機與匪聯合、肆行刦掠、殺戮姦淫、慘無人道、近城十里以內村莊、二三日間盡成邱墟、其爲禍之慘、較之去歲張鳴九盤据之章邱、不啻數十倍、今又於二十二日分向東北、沿途焚掠、意似由壽光東北鄉直攻濰縣、近來十餘日、壽境火光連日不滅、死者蔽野塞川、言之痛心、聞者亦當落淚、長此以往壽光一域當無噍類矣、伏思我主席及各委員廳長師長、素以解除民衆痛苦爲懷、必不忍坐視人民之死、望即速派大軍往剿、則匪等烏合之衆、不難一鼓而平、壽邑人民庶有一線生路、不然豈惟壽民將焚無遺、叢離之患、尙有不堪設想者矣、諸維垂鑒、不盡欲言、壽光縣逃濟難民同叩、

何鍵已進駐桂林

續行進攻梧州

許克祥已抵開建

長沙通訊、桂林平樂既下、何鍵亟待隨軍前進、以便指揮、此間昨得何氏皓電、謂已定二十日由永州起行、經全州赴桂林視察、往返約一星期、所有本部駐永一切事宜、派郭參謀處長楊平、留守辦理云云、頃得衡陽電話、則何已於二十二日抵全州、定二十三日即進駐桂林、總預備隊亦已隨之推進、前綫已抵全州云云、惟聞此次討桂、係以取得桂林平樂爲第一步工作、現在第一步工作既完、即須繼續第二步工作、以收復梧州、惟疲兵久戰、爲行軍之大忌、故決定乘此稍事休息、一得趁便整理、一得蓄養銳氣、且第二步工作究因如何進行、亦亟待何氏指示、故此次何氏到桂林後、必不能於短期內回永、至現在之已仍續進者、厥維四縱隊范石生師、該隊已奉命令、由平樂入粵、取道開建、再抄攻梧州側面、頃得前方電訊、則該師之許克祥旅、業已到達開建、且已開始向梧州前進云、

良丹

(國貨)

良丹乃四時常備之要藥功能生津止渴開胃健脾疏風祛寒驅邪退熱開竅寬胸平肝消鬱性和功偉居家旅行不可不備

常服良丹　永保康樂

良丹主治　四時感冒　中暑中寒　積食不化　胸膈脹悶　宿酒不醒　頭暈目眩　舟車昏暈　赤白痢疾

價目　五分　一角　二角半　六角

上海五洲大藥房發行　各煙紙店均有出售

朱毛又竄擾湘南

桂東已經收復

汝城危急未解

長沙通訊、朱毛自回竄贛南以後、復與彭德懷黃公略王佐袁文才各共首、互通聲氣、且復豕突狼奔、形成流寇、彭王一股、日前復自贛南竄入湘境、省政府得酃茶各縣長迭次告急電報、除飛電現駐湘東一帶之五十二師門炳岳旅、及郴縣桂陽各縣政府迅派團隊馳援外、並已飛電何總指揮察核辦理、何乃一面電令第五師范師長石生、飭抽調一部、趕速赴援、一面電請粵省府派兵夾擊、不意范師及門旅之援兵未至、彭王匪衆千餘、已將桂東圍困、該縣縣長王倫、以兵力單薄、不能抵敵、致縣城竟爲攻陷、風聲所及、湘南各縣、均大起恐慌、告急之電、日及數起、此際汝城又爲朱德匪部圍攻、縣長雖經率隊死守、然情形已極爲危急、頃由清鄉司令部探得消息、資興縣長何巍、宜章縣長蔣棣華等、均已統率團兵、出縣援救、王倫亦已調集各鄉團隊、極力反攻、幸已將桂東縣城收復、而衙署獄所、則悉被匪軍焚燬、惟彭王各匪、現又率衆向汝城之寨前潰走、設竟與朱匪會合、則剿除尤爲不易、因之汝城情形、較前益急、而郴縣資興等屬、仍復警報頻傳、清鄉司令部除再電門炳岳部及桂東聯防各鄉團隊、迅速協同追剿、及早撲滅外、並已電令現駐衡陽之王東原旅、就近酌派部隊、開赴郴縣鎭懾、至廣東方面、則已由陳主席銘樞、電飭北區善後委員、迅令所部、乘機會剿、並已電覆湘省查照、

空間耐久新紀錄

福特華司飛機

在空已六日仍繼續翺翔

廿五日福脫華司電、美福脫華司單翼飛機、至今日止、其在空間之耐久、已超過一百二十七小時最高限度、除美陸軍部之飛機問題號外、堪稱無出其右者、若該號能在空間維持至今日下午七時三十分者、則其空間耐久力將勝過問題號、按問題號之耐久力、爲一百五十小時、福脫華司號自飛起迄今、在空中已加添燃料十四次、仍翺翔自若、一無破綻、其機件一有停滯、即由駕駛人員在空間修理、並不下落、該號係萊益式單翼機、約每八九時必須添油一次、其添油方法、係由另一飛機掠過該號之顚、乘勢以皮管將油料下注、毫不周折、(國民社)

二十五日福特華斯電、福特華斯飛機迄今仍停留空中、計其耐久之時間、已超過問題號、空間耐久錦標、自此將爲該號所占有、按該號駕駛員爲羅萍及客萊二氏、計在空間已將六日、計至今日下午七時十三分、即已超過世界空界之最高紀錄一百五十小時、該機仍繼續翺翔、並擲下信號、謂尙可在空間再維持二百小時、此間各報自得悉羅客二氏已打破世界之空間最耐久紀錄後、均用作特別新聞資料極口頌揚二氏之技術及魄力、並謂以此事推之、不停留繞飛全球之計劃、決可成爲事實、至羅客二氏、有此種空前之成功、必可名垂不朽、(國民社)

繼任駐華美使

尙無內定

二十五日華盛頓電、今日國務院重行聲明、繼馬慕瑞充任駐華公使之人選、尙無內定、並連帶聲明馬氏行將調任日使之說不確、此外對中國取銷領裁判權一案、則一字不提、(國民社)

日本注意公海漁業

二十六日東京電、日農林省對於俄領沿岸國營漁業之發展、經調查後、知只須妨免不合法競爭、則公海漁業、甚爲有望、決定由沿岸漁業、轉爲公海漁業、發布省令、北洋漁業、將闢一新天地(電通社)

挪威籌備 經濟宣傳之展覽巡航

廿五日奧斯陸電、挪京中刻正籌備一經濟宣傳之展覽巡航、用一千年前懷金斯團式之帆船一隻、陳列挪威物產、先游歐洲各港埠、次渡大西洋至南美之巴西阿根庭、繞和恩角、復經智利秘魯及沿太平洋各國北航至舊金山、此後行程、則目下猶未決定、(國民社)

土法叙利亞境界 談判突起變化

二十五日君士坦丁電、土國與法國重訂叙利亞境界談判、已無期展緩、或將提付海牙法庭公斷、不復循現方法、至此次所以突起變化之故、則因叙利亞邊境上忽發生重大案件、致土國政界及報界大爲憤慨、其內容則就今所知者、大約有汽車一輛、載土國陸軍某上尉及其一妻二子、行近叙利亞邊境處、因車夫未減車行速率、法防兵突開鎗擊斃車夫、致車墮入堤下、所乘四人、亦同遭非命、(國民社)

美政府迫法國

早日解決戰債問題

二十五日華盛頓電、美國國務院已據財部呈請、通知法大使、本年八月一日法國應償還美國戰債四萬二千九百萬金元、苟非法國於本屆國會開會期內批准梅隆皮倫傑還債協定、則已無可展期、按美人此舉、足以徵實前傳美政府欲迫法國早日解決戰債問題之說、又按法國普恩賚內閣、因慮輿論之反對還債協定、足令國會加以否決、終致倒閣、故迄未將協定提交國會批准、但希望賠款問題獲得有利的解決後、國會中當可予以通過、故美政府此舉、亦欲間接促法政府於賠款問題從速與法國及其他有關係各國定議也、(國民社)

英選舉運動將完畢

二十六日倫敦電、英國選舉運動現將完畢、並未發生騷擾、謂爲向來選舉紀錄中所未有之沉寂、亦無不可、三黨領袖、即包爾溫麥克唐納爾與喬治三人、已完成其全國之游、現稍休息、俾各在自己選區結束其運動、所可注意者、雖報紙上最有經驗之預言家、對於選舉結果、亦不輕發預測之言、今日報紙一致謂如各黨旗鼓相當、不分勝負、則國是不定、久必發生危險、(路透社)

英工黨領袖

周游國內二千哩

二十五日倫敦電、工黨領袖麥克唐納爾、在國內周游二千哩、現已完竣、今日在寶漢演說、謂渠持十字架火把遍行東西南北、今在各鄉鎭職務已盡故現置此火把於此、又謂自由黨無復興之象、工黨定獲優越之多數云、(路透社)

英國女子 赤足拍球

二十五日倫敦電、女子赤足拍網球、已漸成風氣、傳說英國草地網球公會管理委員現擬頒發禁令、不許女子無襪拍球、但女子方面已有批評、認此舉將妨礙其運動、(路透社)

田中覲見日皇

二十六日、東京電、田中首相昨日入宮覲見、奏陳芳澤公使赴華參加奉安典禮及捧呈國書之事、以及修約方針與中國最近之情勢等、(東方社)

德內閣提議

延長保障共和律

念五日柏林電、德內閣已決定向國會提議、繼續延長保障共和律三年、該律中有禁止遜皇返居德境之一條、現國會中大多數贊成延長該律時效、故此案定可通過、(國民社)

德新內債發行

廿六日柏林電、德國新內債、業於昨日發行、該債免除課稅、可望數日內募足、現已商准柏林三大銀行、預先墊付國庫一萬二千萬馬克、利息八厘半、回佣千份之一・二五、(國民社)

上海日報公會視察團之行踪
由大連至瀋陽

上海日報公會東北視察團一行、偕泰東日報代表李仲剛君、於十四日下午三時乘榊丸抵大連、按例應在正午以前抵埠、因海中遇霧、是以遲到、東北文化社沈能毅陶尚銘四洮路局長周培炳、滿洲報主筆金念曾君等、均登輪迎迓、

按大連商港、規模宏大、冠於東亞、爲日本滿鐵會社所經營、防潮堤之面積、計百萬坪、堤內碼頭凡三、共長一萬三千餘尺、同時可停泊海輪三十四只、三萬噸者可出入無礙、且附倉庫八十棟、露天積貨地十二萬坪、碼台上有理想之乘客候船所、

方榊丸進口、醫生至、乘客例須驗病、方許登岸、大連雖爲自由港、但日人對煙酒課稅甚重、故行李須經關吏一一檢查之、但視察團以有東北文化社之招待得免、

視察團登岸後、由東北文化社諸君邀游星個浦、稍憩於海岸大和旅館、海濤花影、景緻列陳、旋經龍王潭觀蓄水池、此池據日人稱、從大正九年八月十九日着手工事、至十三年三月三十一日方竣工、費款日金一百九十萬零五百元、現大連市鄉人口約二十五萬、每日用水二萬噸、若三年不雨、池水有備、不虞涸乾、天近黃昏、遄返大連、沿途見房屋壯麗、街道整齊、東鄰好友、興高采烈、大地誰屬、令人慨然、視察團遂又稍憩滿鐵會社之鐵道飯店、並推代表四人、訪民政署警察署、滿鐵本社、及泰東日報、關東報、大連新聞、(日文)滿洲日報、(日文)滿洲商業新聞、答謝至碼頭歡迎之盛意、

大連華商公議會中華青年會滿鐵本社民政署新聞記者協會及滿洲報均擬設宴招待、但爲時間所限、華商公議會等之約取消、滿洲報則加入東北文化社在繁華樓之洗塵宴、列席者、爲華商公議會長龐睦堂、副會長劉仙洲、董事遲子祥、交際主任劉樓堂、中華青年會張洪五、市會議員閻傳紱安慈民、滿洲報社長西片朝三大連新聞社長寶性雄成、英文滿洲日報社長濱田善吉、大連民政署長田中千吉、大連警察署長高山勝司、水上警察署長寺田良之助君等百餘人、歡叙一堂、極爲融洽、宴罷已近十時、乃乘南滿車附掛之睡車、啓行赴遼寧、與宴各要人多來送、車中一切仍由沈能毅周培炳君等招待、沈君等皆報界舊友、益有賓至如歸之槪、

視察團於十五日上午八時三刻抵奉天、張學良氏派秘書朱光沐・蔡元・副官處長楊正治等、瀋陽市長李德新、東三省民報東三省公報新民晚報醒時報各報記者均至站迎迓、分寓凌格中央凱寧三旅社、旋赴東北文化社午宴、委員王家楨趙時雨錢芥塵沈能毅周培炳君等均列席、餐半、主席朱光沐君發言、大致謂諸君遠道來此、深佩賢勞、諸君皆素注意東北事者、無需予詳述、亦非片語短時所能盡、予信諸君考察所得印象、不僅關於東北及中國、且關係於全世界、予所望諸君者、即吾人在困苦艱難之特殊地位中、努力於建設事業之一點、諸君今當更能洞見眞相、則此行之重要可知云云、由團員答謝後、即往參觀東北航空大隊由隊長徐世英君導觀航空班補給庫工廠各處、各由專門人員加以說明、繼至飛機場、見各隊編成五隊、排列成行、規模極爲宏闊、聞共有飛機二百架、裝就者八十餘架旋五機次第升空照相、操縱尤爲嫻熟、

十六日上午、參觀兵工廠、規模宏大、爲東方所罕覯、僅略觀砲廠槍廠機關鎗廠及子彈廠、已費二小時餘、又參觀迫擊砲廠、管理最良好、據李宜春廠長云、現正計劃、利用原有設備、添造汽鑪及汽車、旋乘京奉路專車往遊北陵、即在北陵別墅午餐、此別墅去公園不遠、入門松柏特茂、小樓一角、爲張學良所建築、落成未久、異日即將開放爲公園之用、花木扶疏隔絕囂塵、蓋北陵萬多松柏、近每供樵蘇、張氏爲保存計、特圈地設園也、飯後參觀東北大學理工二科、及工廠、由劉風竹校長說明、歸途赴 Golf 球場、張學良及其夫人亦在、蓋張氏頗嗜此遊藝、每於政暇爲之、以鍛鍊身心、是晚東北文化社在凌格飯店爲歡迎視察團開茶舞會、並招待外賓、英法各國領事與夫人、及當地交際界有聲之閨秀淑媛、均與會、釵光鬢影、盛極一時、直至夜午以後始散、

十七日參觀無線電台、據李德言監督云、此台初爲戰事而設、試之頗效、始用長波、近年無線電事業發達、而增設短波、每日與國外之德法無線電台、及北京哈爾濱等無線電台通信、發至大連上海等處之無線電、且多由此台特遞云、又參觀博物館及文溯閣四庫全書、館中以歷代帝后畫像最爲名貴、由金息侯館長說明、正午赴省政府及各機關公宴、何豐林王樹常高維嶽邢士廉陳興亞榮臻陳文學張振鷟于毓柱劉鶴齡彭志雲王鏡寰等均列席、由高紀毅委員致詞、大致謂東省可開發之富源甚多、如葫蘆島之築港、鏡波湖瀑布之利用、均爲急不容緩之舉、希望諸君於報端宣示南中或華僑方面投資、可獲厚利、且絕無危險云云、次由團員答詞攝影而散、

同時孫總理夫人歸國過遼寧、於下午一點二十七分乘南滿專車抵站、視察團亦派代表往迎、孫夫人面部較前清瘦、下車後、即由張學良夫人偕沈能毅吳靜安朱海北夫人等、迎入總司令署、由張學良邀往北陵別墅午餐、飯後遊北陵、於下午五時乘京奉路專車赴津、

下午七時遼寧報界全體在光明俱樂部宴視察團、陳博生等均列席、由王希哲致歡迎詞、末述及言論自由、希望全國報界有大規模之組合、餐畢演映興安嶺屯墾影片、由屯墾公署政務科長李峰說明、甚有價值、當晚無線電台請視察團員演說、由無線電廣播、

張學良氏於十九日下午八時在署宴待觀察團、席間發言、略謂諸君舟車勞頓、遠道來遼、當竭誠歡迎、惟願彼此以誠相見、將諸君觀察所得、不吝指敎、鄙人曩在北平、西報記者曾叩我以對時局之感想、當答以我國軍人並非樂於戰爭、此實過渡時代之必然現象、自古以來、每易一代必大亂一次、徵之往史、斑斑可考、我國鼎革以後由君主而易爲民主、國體變更、在此一切制度轉移之際、人心浮動、勢所難免、謂爲永無承平之日、則又奚可、魏武時代大亂、河南一隅地非荒漠、人民亦衆、非兵即匪、故行屯田之法、援兵以田、今者我國人民尙有田可耕、不得謂之大亂、吾人倘以人民安居樂業爲懷、則國家治平、指日可待、惟鄙人所引爲深憂者、即爲青年問題、現在之青年、即他日主持國事之人、苟不培養得宜、使入正軌、將來必無相當之人材、可供國用、世人每謂鄙人思想極新、但鄙人自信思想甚舊、鄙人覺得一般青年思想動作、異常危險、鄙人雖亦青年、然看彼等如此盲從、實在危險、吾人應即極力設法矯正、至於東省情況、日處艱危環境之中、應付設施、頗感困苦、鄙人爲國家守土、舉夕兢兢、舉國人士或有不能詳知東省之情況者、希望諸君於報端詳加伸述、俾共同担此重責、尤盼以各地智識時時灌輸東省、則拜賜實多云云、由團員答謝後、即開映東北新聞影片、及當日觀察團抵瀋陽影片、至十時許始散、

流民圖之甘肅一角
左宗棠手植之大樹 被災民剝食殆盡

甘省災情綦重、遍地哀鴻、華洋義賑總會視察幹事安獻今君赴甘調查災情、曾由蘭州省政府隨帶武裝護兵二名出發、蘭州爲中國有名都邑之一、往者馬龍車水、今則凄涼滿目、沿途災情之慘、出於意料之外、蓋離平涼不遠、即見餓殍甚多、甚有被野犬拖出嚙食者、此外奄奄一息、父母匍匐於前、兒女啼泣於後、行將俱斃、而又勿忍遺棄者、比比皆是、尙有殘缺之屍體、及割下之精肉、故以人爲食之事、在該省已司空見慣、不足爲奇矣、會寧安定兩縣民食之缺乏、已達極點、縱有銀錢、亦無處糴粟、故在彼辦賑與其施以現金、毋寧濟以糧食、他如通渭等縣、荒歉三年、客秋後顆粒無收、平涼至蘭州間、道旁原有大樹二列、係六七十年前左宗棠督甘時所植者、往昔濃陰蔽道、爲暑期行人休憩之所、今則靜寧至安定一段、所有樹皮、俱被災民剝食殆盡、安君等曾目睹災民、將樹皮切成細條、或粉末、和以食物而充飢、然此等代用品、現已食罄、此後安定會寧通渭靜寧四縣、如不速降霖霖、則今年秋收又將無望、且即使得雨、其能及時而耕者、亦屬寥寥無幾、蓋田主或死於飢饉、或缺乏籽種、均將坐視田園荒蕪也、

古城返照記 (二二一)(老漢)

時報版權 不准轉載

還要坐到書桌上把那討厭的詩云子曰念上兩段說新年頭一天念念書是吉利的、可卜一年的進步聰明、這不過是取個兆兒。學生隨便哼上兩句、像北京戲班裏掃邊角兒念戲詞一樣有腔沒有字交代過了場。一分鐘就畢業。先生也收拾起平日的虎威、學那滿床笏的唐明皇、「不癡不聾、不作家翁」、常用的「戒尺」「板子」「煙袋桿」等等不人道的東西、還可以引經據典—扑作敎刑—惟有這一天用不著。

元宵節是最快樂的一天也是最可憂的一天、樂的是家家燈彩、處處笙歌、看龍燈放花竹、熱鬧不過、憂的是過了此日又要重入牢籠過那不自由的日月。從正月十七到臘月二十三中間只有午秋兩節放假其餘三百三十日、每日十二個鐘頭差不多全是木窗風味——與鐵窗風味對照——所能得的安慰與希望就是「好好的念書、將來好做大官」「念好了書、才有人給你媳婦兒」——家裏的老輩們常常念道的幾句話。先生寫書簽亦有時寫：

十載寒窗苦一朝姓字香
洞房花燭夜金榜題名時
龍門初試步雁塔上題名

在學房裏、拘囚之苦、已不可耐、尤其難看的是先生一副閻羅天子的面孔、唐僧坐禪的坐相拘得些小學生們一個木雕泥塑生氣索然。每年只盼著有個把先生的朋友、惠然光降、闖進學房、先生看在客人的面上、又或者有點私話要同他的朋友叙叙衷腸、只得下令準許學生休息片時、而他那笑比河淸的板板之面、亦不覺有說有笑起來、客人若是會湊趣的、也許連先生帶學生混在一處打趣一番、先生倒也無如之何、而沉悶的書房卻添了三分活氣。

學生到了開筆做文、那有些程度的先生也許蟬聯著、由蒙師而進爲大師——其資格至少也要同紅鸞喜的贊禮一樣——黌門中秀才——否則就要宣告退席、另請「看文章的先生」了。開筆做文之先少不得要有若干期間的預備、唐詩三百首、五絕七絕五律七律讀得爛熟便讀些專門應制的試帖詩集、前輩先生的窗稿。讀得熟了就好摹仿著做起來、這類試帖詩的詩題另有一體、不是李義山的錦瑟無題、不像李太白的淸平調更不是杜少陵的蜀相「野老」「秋興」「野望」、亦不是現在詩人的「九日登陶然亭」「初春游法源寺」乃是從古詩或古書裏摘出一句來做詩題、就儘著這個成句反覆形容、初學的時候、題目常常就讀過的四書五經、唐詩三百首裏摘出一句來。先做兩韻四句、由兩韻而四韻、由四韻而六韻由六韻而八韻、那就算五言八韻、功行圓滿。初做的兩韻就是前四句是點題——就是陸狀元叫李拔貢藏關節的地方——要把題裏字點得淸楚、題的正意、交代個大致、譬如出個：

賦得名園依綠水得園字

這是杜工部陪鄭廣文遊何將軍山林那第一首詩裏的句子、就有做前四句點題的道是：

第五橋邊路、將軍舊宅存、行行依綠水、緩緩到石園。

這不但把題目字眼交代清楚並且連題目句子的來歷亦「聲明有案」。不過「依綠水」「名園」三個字一堆、兩個字一塊、題目一共只有五個字、只分作兩截未免太省事了、所以最好是把五個字二分開。

一水灣環處、煙波靜不喧、流丹依傑閣、延綠到名、……

通海股匪騷擾如皋
桑海珊股竄入掘港拚茶 聲言洗刦全市戒備甚嚴

吳淞通信、吳淞口外通海啓一帶、前爲股匪桑海珊盤踞、旋經海陸軍警當局、派遣兵艦、會同兜剿、匪勢不支、掛帆遠竄、茲悉桑匪與竄踞如皋縣掘港拚茶鎭一帶海濱、該處本有股匪潘開務佔踞、見桑匪竄至、雙方遂激戰數日、卒以桑地理不熟敗退、數日後復集合大隊人馬、前往與潘戰、潘勢力不敵大敗、因此該處遂爲桑匪佔有、橫行四境、猖獗異常、拚茶市行政局局長蔡逵聞訊後、當即邀集地方人士、商議辦法、當即推派代表張古先、會同蔡局長前赴南通接洽、加入五縣聯防、一面電呈省政府民政廳告警、請迅派軍隊前往勦捕、詎料該市正在設法防備中、桑匪忽於前日登陸、擄刦十餘家、並聲稱不日即將洗刦全鎭、該鎭居民、聞此警耗、大起驚慌、婦孺全行逃避他處、貴重物品亦均遷運一空、現全鎭四週均由民團挖掘戰壕、嚴加戒備、並由聯合保安團潘開渠部、派隊開往救援矣、

西湖博覽會之噴水池
尙須添製燈塔

西湖博覽會預定在離中山公園二百英尺地方、建一噴水池、原定三十五天竣工、則開幕之期、必可趕竣、但現在則不然、蓋因此噴水池、承包者爲李協昌營造廠、承包之初、原定六十六英尺穿心、嗣以主事者之意、謂既在會場內建造水池、必須擴大規模、以壯觀瞻、乃由六十六英尺穿心、改爲八十二英尺穿心、穿心既放大、其餘工程、必須更改、復有在中央添建燈塔之議、燈塔高凡三四丈、塔頂置水泥製人一個、塔下除背面外、三面置水泥製牛三頭、位於踏步之上、此項燈塔工程、設計者煞費經營、工竣以後、必能在建築物中放一異彩、但燈塔圖樣、當由設計工程師帶申未來、故不能決定完工之期、惟六月六日開幕、則萬趕不及矣、

蘇省之黨政談話會
貪瀆人員經議決撤懲者…省府應迅予辦理…限期肅淸盜匪…革除漕糧陋規

蘇省省黨部於昨日(二十五)在省黨部、開第一次談話會、省黨部出席委員祁錫勇朱堅白周傑人李壽雍顧子揚倪弼滕固周紹成周厚鈞武葆岑、省政府出席委員繆斌何玉書王柏齡陳和銑(胡樸安代)主席李壽雍、決定重要事項如下、㈠決定各縣縣政府黨政談話會、改名爲某縣黨政談話會、詳細辦法推祁錫勇滕固繆斌王柏齡四同志起草、由祁同志召集、㈡各縣縣黨部先後呈請省黨部轉咨省府取消、附加每畝一角之公安捐案、決定、一・由省黨部令復附加每畝一角之公安捐、省府並無通令、二・通知財政廳、將各縣a地畝確數、b每畝正附稅項目款額、c每畝假定地價、向省府參考本次談話會意見、通盤籌劃、㈢省民衆團體整理委員會經費如何撥給案、決定由省黨部按實際之需要、造具預算、咨省府撥給、㈣決定川沙崇明兩縣黨部經費特別困難、由省黨部咨省府在省款項下照撥、㈤各縣黨部經費、在中央尙未批准新擬標準以前、應如何辦理案、決定由省黨部咨省府照所擬暫行辦法籌撥、㈥省黨部奉中央令、於可能範圍內籌設圖書館、經費於黨費外另行籌措、請省府酌撥案、決定留下次談話會討論、㈦省代表大會交下各縣應組織公款公產清查委員會、業經省黨部擬具條例咨省府在案、應即通令施行案、決定由省黨部再咨省府討論施行、㈧各縣行政人員、如有貪汚瀆職情事、經縣黨部負責檢舉、經省黨部詳查屬實、議決轉咨撤懲者、應請省府迅予辦理案、決定通過、㈨請省政府限期肅淸盜匪案、決定通過、㈩各縣漕糧弊陋規、請省府設法革除案、決定通過、⑪各縣因檢查日貨引起糾紛、應如何消弭案、決定密令…通過、⑫省府應從速確定射陽河口建閘計劃案、決定通過、⑬組織江蘇省訓政問題討論會案、決定推滕固朱堅白何玉書陳和銑四同志起草條例、由滕同志召集、提下次談話會討論、⑭決定組織省會總理奉安省會各界公祭典禮籌備委員會、由省黨部召集、⑮決定省黨政談話會每月開會二次、由省黨部省政府輪流召集、

地方消息

無錫

繭行開秤之第二日

錫邑各繭行業、於二十五日開秤收繭等情、已誌本報、茲悉昨日爲開秤之第二日、東路各繭行、(東亭鎭等處)均已一律開秤、繭價自四十至五十元、洋種繭六十元、來貨淸淡、西路(前洲玉祁等處)各繭行、繭價看高五十五元、洋種繭六十五元、城區各繭行、如永泰隆餘同福昌等繭價批盤、每担五十餘元、洋種繭提高至七十元、惟來貨不甚擁擠、其原因今年行多繭少、飼蠶者待價高出售、且各路繭質、亦不見佳、大約今日(二十七)起、可以踴躍上市矣、

新任公安局長來錫接事

錫邑公安局長殷壽賢呈請辭職、業經繆民政廳長批准、調省任用、遺缺委由江寧人邱銘九來錫試署等情、已誌本報、茲悉殷前局長、昨已由京乘車返錫、因在請假期內、故未赴局辦事、聞殷返錫後、意態頗爲消極、俟交卸後擬即息影家園、以資靜養、邱新局長自奉到民廳委令後、即赴鎭謁見繆廳長請示方針、於昨日(二十六)下午一時許乘坐快車抵錫、下車後逕赴無錫飯店休憩、聞交替日期俟與殷局長磋商後、再行決定云、

北下鄉發生離奇命案

錫屬北下鄉五六一圖木新橋(距東亭約三里)前巷農民沈阿福、(年四十二歲)於昨日上午五時許、將家畜耕牛一頭驅往附近壽山坟上放牧、至八時餘沈氏家屬以阿福久出未歸、當即四出覓尋、至壽山坟上、見耕牛縶於樹上繼見坟前之河中有男屍一具、細察確係沈阿福之屍身、即行設法撈起、但見該屍手足均有麻繩綑縛住、身上所穿短衫、甚爲破碎、且有泥汚、似係與人爭毆所致、遍體有靑紅色傷痕、厥狀甚慘、嗣由其家屬將屍體舁置門首場上、備棺收殮、沈妻某氏當時悲痛幾絕、所遺子女大者十餘歲、幼者尙在襁褓、聞死者家屬爲息事計、擬不報縣請究云、

蘇州

肉票在滬出險續聞

法捕房在雷米路等處破獲綁匪男女十一名口、暨救出肉票二名出險等情已誌昨報、現悉獲匪中、首領吳大金子有亦在內說、蘇州水公安三區得訊、已派人來滬調查、又出險之金姓肉票、名柏齡、爲角直金永昌魚行小主、與黃姓肉票、同在飛宏小輪被綁、日前其家屬曾援金柏齡由匪中來函、謂匪首已將所開之贖價四萬讓至一萬元、匪首通信處爲東益里三五九號、本人則在廿西路二四號等情、吳縣公安局得訊、曾派警持文來滬偵緝、當以上項地址不實、故未破獲、此次破案、誠出意料之外者云、

點驗委員來蘇

總司令部點驗委員劉炎溫鳴謙姚傑承周世藩王忱州葉克勳杜子豪等七人已於昨(二十六)日由上海熊司令派軍需處總務課長易哲伴同來蘇、當住蘇州飯店、定今(二十七)日起、開始點閱十四旅直屬部隊、及分赴各處點驗該旅各部隊云、

杭州

汽車撞傷車夫

杭州裏橫河橋、於昨上午十時許、有公路局第四五四號汽車駛過該處、係由蒲場巷而來、其時適有黃包車夫經過橋邊、汽車過橋時速率較快、避讓不及、車向橋邊之雜貨店衝去、該車夫謝阿華亦因避之不及、致被汽車撞倒、經崗警趕來、謝阿華已氣息奄奄、當即車送新民路傷科醫院施救、一面將肇禍汽車夫胡仁卿拘局、記者即驅車往傷科醫院訪院長嵇祥麟、據云經注射後已蘇醒、臂背腰臀等處、受傷較重、但可無性命之憂、汽車夫已由公路局帶回罰辦云、

松江

嚴杜假名招搖撞騙

松江縣長金慶章、係上海西鄉河巷橋人、與松毗連、在松親戚故舊頗多、潔身自好、足迹不進宅門者頗不乏人、而假託親朋在外招搖者、亦所不免、前經金縣長出示嚴禁、何如日久玩生、奸徒復萌故態、實於政與攸關、縣府復於今日重申厲禁、倘有藉名招搖詐欺、許即扭送至縣、以憑嚴懲、俾彰法紀而衛良懦云、

徵工築路運動

松江縣各團體各學校、於二十六日下午齊集公共體育場開會、舉行徵工築路運動、相繼演說、末後各執小旗標語、整隊游行、俾資鼓吹、建設局印刷標語、分貼通衢、沿途散發建築公路徵工實施細則等甚夥、詳情續錄

嘉興

奉安聲中之宣傳與公祭

嘉興於今日(二十六)舉行奉安宣傳與公祭、各機關及地方團體、一律下半旗誌哀、全城學校、分組宣傳隊、到處宣傳、火車站門以至月台、搭有彩牌樓四座、素綵白花、遍綴內外、自杭開發之宣傳列車、於本日下午一時、在硤石開駛、一時四十二分鐘抵禾、民衆在站歡迎者一千餘人、當車抵禾站時、黨部代表紛擲宣傳紙條、以示歡迎、該列車共六輛、車頭一輛、篷車一輛、二等車一輛、三等車三輛、四週滿綴松枝及宣傳標語圖畫、攜來宣傳品甚多、宣傳隊員穿藍布中山裝、下車後、遍游全城宣傳、旋即參加公祭、公祭禮場、在公共講演廳、參加者甚衆、當部陳委員主祭、儀式非常隆重、宣傳列車、本日停留在禾、准二十七日上午、開赴松江、

高郵

老人死於牛手

樊汶南塢莊、李姓有一牛、在外野食、適有七十歲之老人經過、牛乃用角觸其腹部、向旁一擲、老人頓時鮮血直流、立時斃命、事爲李姓得知、隨備棺將老人收葬、亦云慘矣、

分工攔河築塡

高寶淮三縣救濟水利會議在郵決議、在馬棚灣試行築塡一道、另在火姚閘再打塡一道、以利農田、已誌本報、茲聞各代表以農協會張與國僱工承辦、火姚閘由南豐鄉行政局承辦、已於今日(二十四日)動工云、

優待本報讀者諸君 實驗解除痛苦運動

●●●●● 一百萬份 ●●●●

▲第一次 ▲不取分文 ▲送一百萬份

一百萬民衆之好消息

解除痛苦 爲民衆所切身需要、亦即革命之目的、但痛苦有二種、精神痛苦其一也、肉體痛苦其二也、[illegible]

肉體痛苦 急切難除 [illegible]

危毒堪虞 [illegible]

名甘露晶 [illegible]

數十分鐘 [illegible]

大新紀錄 [illegible]

毫無痛苦 [illegible]

不取分文 [illegible]

人類生活大難題解決

▲熟食(烹調煎炒)則營養素欠缺 ▲生食(茹毛飲血)則蹈衞生危害

太古時代、人獸雜處、居則穴土爲窟、食則茹毛飲血、其體魄之偉大、膂力之强壯、可與猛獸相搏鬥、享年之高、亦往往數百歲、迨後習尙熟食、漸漸退化、然至上古時代、黃帝軒轅氏尙在位一百年、少昊八十四年、顓頊七十八年、帝嚳七十年、唐堯一百年、(其壽年之大、尤可概見、)近年文明、烹調愈精、而人類之體格纖小、魄力薄弱、雜歉病魔之侵襲、夭促多病、比比皆是、我國壽命統計、平均且不過二十五歲、(流行病疫戰爭饑饉自殺死亡尙不在內、)古强今弱、古壽今夭、此人類之唯一大謎、果何在乎、

此人人亟欲解決之難題 直至二十世紀、顯科學之萬能、始得發明、德國厚克博士、曾以昔日所公認爲營養要素之「鹽」「脂肪」「蛋白質」「含水炭素」等合物、實驗飼養動物、結果竟致不能發育、失去健康、發生疾病、終至死亡 因之食物之內、必尙有一種更重要而微妙之營養要素在、經多艱苦心孤詣之研究始發見、食物中有一種神秘之 VIT AMIN (譯意爲生活素、譯音即維他命、)但「維他命」感覺敏銳、極易損失、吾人食物、每經熱度、壓力、乾燥、醃類、遂使「維他命」含量異常缺乏、吾人每日所需之營養素量、爲「蛋白質」一百克「脂肪」念克「含水炭素」四百五十克、「維他命」二克、設有缺乏、即需影響尤以「維他命」爲維持生命及健康之要素、偶取不足、是以、類柔弱病夭也、此古今人之大謎、一旦打破、「維他命」之製造、遂爲生活上唯一大難題、藥科學上提製各種原質、每藉熱力也、「三德維他命」係以二十世紀最精巧之技術、偶取純粹之原質而成、爲促進新陳代謝、增發精神氣血、增加抵抗原力、保持身體壯健之「第一種生活素」其彌補虧損及增進發育之力、異常偉大、常服不輟、則疾病稚侵、上壽可躋、

德國厚克博士發明 ▲第一種生活素▼ 三德維他命 每瓶兩元可服七天 每打大洋二十四元

奉送詳細說明書函索即奉

特效新藥

淋濁斷根 海底山 德國政府特許專賣第一靈藥 每瓶可服七天洋二元 每料三盒九元包可斷根

戒煙補品 威利糖 實驗功效倍於嗎啡化驗無毒自由服用妙品 大包一元小包半元

傷風寒熱 如是靈 德國新藥專治傷風感冒寒熱頭痛骨痛神經疼痛等 大包五角小包二角半

眼科各症 博士眼藥 德國眼科醫學博士發明善治一切眼疾每瓶兩角半四瓶免寄費

各埠分行大藥房均有出售

青白花旗三德商標 中美合作民生靈藥

美商三德洋行

上海四川路一一二號 電話第一七〇三三一號

漢口前花樓正街 南京花牌樓太平街 廣州一德路二六八號 香港中環利源東街三號 紹興城西郭門裏丁裕昌號 北平西單牌舊刑部街十號內 大連市浪速町二丁目七十番地 天津法租界二十六號 長沙小西門外下河街二十八號 杭州西湖吳山路第二十七號 九江西正街大昌百貨公司 奉天大西邊門二經路口 青島李村路三十一號 太原新南門上官巷 廈門開南路一〇一號 雲南南元街五洲大藥房 哈爾濱正外正陽八前街口 開封城土街路北中法大藥房 新加坡大馬路街山街口十九號 台灣台南港町一丁目五九慈生堂 廣東瓊州海口新興馬路二六號 廣西梧州大馬路第二十二號 贛州贛南道日新百貨公司 重慶大樑子第一百十號 寧波東門城內大池頭 汕頭昇平路十三號 福州南台上杭街

三德洋行

常熟

猪船在滸浦被盜刦

本邑東鄉滸浦口附近之徐六涇海口、前日有寧波船戶、戴季全・金吉豐・金萬興・金松茂等、滿裝猪子四艘、自龍新港向下游開駛、擬運至寧波銷售、嗣因駛至徐六涇江面、頓起大風、不能前進、各船遂拋錨停船暫躲、詎料越時不久、該處之匪船、遙見燈光、即知停有商船、乃鼓槳而前、駛近猪船、盜匪約二十餘人、各出器械、蜂擁分登猪船、匪即用木棍痛打船夥、令其指出何人猪客、船夥答謂早已回甬、匪尙認爲隱瞞、再加暈拷打、致船夥林永和・王阿策等、均各受重傷、滿身淋血、結果、盜因不知何人是猪客、乃每船綁去一人、計戴船綁去徐阿昌、金船綁去胡長根、金萬興船上綁去姚阿茂、金松茂船上綁去劉阿爲等四名、匪徒於臨行時、向船中人聲稱、須於三日內至三道橋來贖收、索價每名二千元、否則撕票云語、各匪架票、仍回匪船而逸、

少年服砒自殺

本邑小東門外、東高木橋地方、有素業藥材夥之王家濤、年念五歲、前年曾在盛澤藥店作夥、旋識妓女金錦囡、時因高唱禁妓、金願從良、隨家濤爲婦、後王不知如何、竟爲店中辭歇、遂於去歲十一月間、偕同錦囡抵常、擬坐待時機、出而謀生、暫寄居於南門壩上友人處 前日二十四日 家濤因在家無聊、擬仍往盛澤謀事、蓋常熟藥業、早設有職工會、外來者頗難插足、於是王不得不仍往盛澤、惟因自身體面有關、欲向其妻商借洋若干、做嗶嘰長衫一件、而其婦以爲節近端陽、出外未必定能謀到相當位置、而近時手頭亦不甚寬舒、且嗶嘰長衫、且將過時、未允其請、家濤受此境遇、即生厭世之心、竟於二十四日晨、暗服砒霜八錢、即現精神不振、家人尙謂天時不正、或者痧發、急以痧藥水及人丹進、家濤不食亦不語、至下午一時許、毒發、即作嘔吐、痛苦難受、始語人爲服砒圖盡、家人至此、始悉底細、遂抬至城內華康醫院求治、詎因服毒過多、且時間過晚、不及救治、延至下午七時、毒發逝世、臨死時尙言對不住錦囡云、

嘉善

令禁竊取柩亭磚瓦

嘉善縣府、茲據救濟院辦理掩埋工作監工報告、各鄉有無知頑民、竊取柩亭磚瓦、甚至棺木損壞、屍骸暴露、呈請揭示嚴禁、以維人道、吳縣長准即分令所屬、嚴密查察外、並揭示佈衆周知矣、

弋獲漏綱烟犯解縣法辦

西塘著名烟窟蔡桂卿、先經鄉縣公安局長卜鄉調查、而蔡早聞風逃逸、嗣經通令嚴緝在案、今日探員柯壽昌、因公至善站、瞥見蔡氏、上前弋獲、送局略訊、備文移縣法辦、

頒行衛生規則十四條

楓涇市公安局吳錦明、鑒於夏令衛生、尤關重要、特頒行衛生規則十四條、嚴令長警嚴格取締、露天坑出肥料、及各項食品之須蓋罩、以重公衆衛生、違則罰鍰不貸、

獲匪之又一訊

嘉善城廂保衛團 昨日緝獲匪船一艘、綁匪郭春儀張世昌二名、連同凶器贓物、一併解縣法辦、茲悉該匪係自被練塘軍警剿敗逃善、並被救出縣西窰墩港第二小學校長徐竹君一名、刻家屬已前往認領、而獲匪亦正在研訊中、

如臯

小學聯合會參觀團出發

本縣完全小學聯合會參觀團、團員二十餘人、已於二十日下午起程、聞先蘇杭、次首都、終由滬而通、約三星期返如云、

掘港區發現跳蝻

掘港區范公堤外鮑家橋等處、發現跳蝻、大豫公司中三區北二區兩處、有一萬八千餘畝之廣、密集如蟻、大比蜂蠅、現在由大豫公司僱工撲滅、每日有三百餘人左右、均係採用掘溝圍打之方法、惟因人少蝻多、面積太廣、何日可以肅淸、則尙無把握、昨二十三日、本縣治蝗會在縣政府正式成立、對於掘港區之發現跳蝻、諒必有以善其後也、

駐掘警隊調城協防

本縣縣政府、前因城區防務單薄、函請省警察隊蕭中隊長、酌派隊伍蒞城駐防、茲據掘港行政局呈稱、蕭中隊長因伊之隊伍祇有步隊兩排、炮隊一排、互相爲用、不可離開、查有本縣駐掘警察隊、堪以調城協防、大約該隊日內即可開回矣、

麥田內發現男屍

本縣柴灣鎮附近某姓麥田內、發現男屍一具、身纏白布、血跡頗多、面目模糊、難以辨認云、

警察隊士兵夜自刎

駐縣政府警察隊第二中隊衛兵楊懷林、忽於二十三日深夜持刀自刎而死、明晨被另一兵士發覺後、報由縣政府派員檢驗、驗得死者確係生前自刎身死、諭令備棺收殮、惟自刎原因未悉、容探續誌、

揚州

助産講習所成立

揚州助產講習所、已組織成立、該所鑒於內地產婆、僅有接生上之經驗、無產科上之學識、現縣府已令公安方局長轉飭城鄉各區從速傳集各該地產婆赴縣政府登記、聽候傳習、

實小聯會第一日議案

中大區實小聯合會、二十四舉行第三屆大會、第一日議案如下、(甲)淮中小、揚中小、介紹淮安縣實小校、加入爲新會員案、(通過)(乙)關於編輯問題案、合並討論議決、(一)經費、請下屆執委會、向中大行政院要求撥錫箔捐或研究費否則即由各校分担四百元、分四季出刊(編輯)一年由三校負責、組織編輯委員會討論積稿辦法、(丙)關於實驗研究問題案、合併討論、議決、分研究種類、研究辦法兩項、本會協助鄉實小聯合會、調查城市兒童與鄉村兒童之差異案、議決、將實小聯合會、所製調查表交本會各校盡力協助之、(丁)關於教學和訓導問題案、合併討論、議決、由揚中小負責辦理、本會應製定各科教學過程案、議決推定蘇中小徵集各校意見編定之、自然科中、應多增實用教材案、議決、各校應編定自然科實用教材綱要、彙交課程組研究整理之、高級史地科、應依時代的需要混合教學案、議決編製方法、教材混合支配、教學時應打破論理的系統、由原提案三校負責研究、各校所編國恥圖、應設法利用案、議決、由主席指定鎭南蘇三中小校組織委員會、經費由各校分攤、教授高級地理應增添濱邊江心坡教材案、議決、由錫、南通女師三校、負責徵集在會各校審定意見、及補救辦法、整理印發、以供採用、在會各校如遇有相當材料、亦請隨時印發在會各校、以供參考、議至此遂告休息、全體茶點、其他各案、次日續議、

清江

力爭公路管理權

江北道路工程局、自改組爲江蘇公路第二分局後、一切均由官辦、各縣民衆、以爲該局築路購車費用、或由數縣地畝帶征、或由民衆集股、自屬民有機關、不能脫離關係、特由淮陰縣黨部、聯絡有關係之各縣黨部、作收回公路管理權運動、刻正互換意見、討論辦法、

公安隊恢復舊制

淮陰公安局長楊鐵、以新預算迄未確定、餉械均感困難、茲遵民政廳令、將新設之一二三四六各分局、一律裁撤、恢復公安隊舊制、設大隊部一、中隊部二、分隊部六、騎巡班一、仍按以前防區分別駐防、經費則一依原有數目支配云、

分區設立民校

淮陰教育局、爲推廣民衆教育計、規定全縣民校地點、一區文昌社、二區六堡、三區馬頭、四區老子山、五區大興莊、六區漁溝、七區五里莊、並以襄江小學校、附辦實驗民衆學校、以陸春庭爲校長、定二十四日正式成立、其餘各區、統限五月內一律成立、

嘉定

警察隊擴充消息

本縣警察隊、本僅二分隊、茲經省政府廳政會議決定、再擴充一分隊、合爲一中隊、惟以限於經費、即將裁減兩個公安分局、以資挹注、

南通

江北蝗區擴大

江北自鹽阜至通如海一帶、近日蝗蝻孳生、省昆蟲局、正分派專員撲滅、但區域過大、工作上頗感困難、各縣政府督促農民切實搜滅並闢除迷信、

土販科刑罰金

通城孩兒巷車站前、販賣煙土機關、經公安局破獲、將人證一併解至縣政府審訊、二十五日經刑庭判決、張吳氏朱春源意圖營利共同販賣鴉片之所爲、各處有期徒刑六月、各併科罰金五百元、侯子豐幫助他人販賣鴉片一罪、處有期徒刑三月、併科罰金二百五十元、

平湖

巡察隊着手組織

平湖縣政府爲保衛地方嚴防匪患起見、呈准省府組織巡察隊、惟因經費無着、一時無款可撥、乃將公安局及大易衛前分駐所巡官裁去三員、稽查探警、亦一併裁撤、將其餉銀挹注、所有巡察隊士兵、由公安局警士中每棚抽調二名、計有四十一名、(二十五日)由楊祝卿隊長親自考試、所有槍械服裝、及服務辦法、均已辦妥、現方從事編制、着手訓練、

燈汎因奉安停止

平湖習俗、每年古歷四月十八日起掛燈三天、爲漢大將軍霍光慶祝誕辰、火樹銀花、城開不夜、今年適逢總理奉安期間、由商會分發傳單停止舉行、後由黨部發起、令各商家改掛總理奉安紀念燈、因一時籌備不及、亦未舉行、

蕪湖

記者聯合會改選會紀

蕪地新聞記者聯合會第三屆改選大會、於二十四日上午十時在救火聯合會內舉行、全體會員出席、由李壽芝主席、討論會章、修正通過、議決案如下、㈠發起聯合各地新聞記者聯合會、呈請中央頒佈新聞記者保障法、並予以言論絕對自由、及舟車電信減價優待、交由執行委員會辦理、㈡敦促各地新聞聯合會組織整個有系統的全國新聞記者聯合會、㈢發起召集本省各地新聞記者聯合會在蕪開會、㈣本會應發行月刊一種、交執行委員會辦理、㈤要求提高生活待遇、㈥遇有發生重要新聞、難以應付時、各報應統一紀載、由本會決議、通告各報記者照行、㈦組織新聞記者參觀團、分赴京滬杭等各大報社參觀、以資借鏡、候經費籌足時、即整裝出發、㈧本會編印蕪湖指南、以供社會需要及各報採訪之便利、交執行委員會執行議畢即散票開始選舉、結果柏毓文・李壽芝・汪履冰・等七人當選爲執行委員、陳希平等三人當選爲候補執行委員、錢璈儀・許善源・何三畏三人當選爲監察委員、譚邦安爲候補監察委員、

蚌埠

各界籌備迎櫬

總理奉安之迎櫬列車、業於昨日(二十三)過蚌赴平、此間市政籌備處奉令籌備事宜、特於廿三日下午一時、邀集各機關團體代表、假完全小學校開會籌備、到有四十二公團代表、公推討逆軍第六路總指揮部政治訓練部代表耿廷楨主席、茲將大會議決事項、照錄如次、㈠大會定名爲蚌埠各界迎櫬大會籌備委員會㈡組織分一處三科十三股、甲、秘書處下設庶務股文書股佈置股、乙、宣傳科下設編輯股講演股遊藝股藝術股、丙、糾察科下設司令股指揮部招待股、丁、財務科下設出納股會計股捐募股、另設交際員三人、各科股職員、均由各機關團代表互推擔任之、㈢大會經費定六百元、由各機關攤任、㈣辦公地點、暫租大東旅社、㈤辦公時間、於二十四日開始辦公、每日自上午九點至十一點、下午二點至四點、

市一體育場 小排球會今日開幕

籌備已久之市一體育場小排球競賽會、於今日下午四時起開幕、議決案如下、㈠比賽風雨無阻、天雨在健身房舉行、㈡所有星期日下午之比賽、因各校便利起見、一律改於上午九時起舉行、㈢球員應於胸前背後皆佩號數使裁判者容易觀察、開會畢、檢查身長體重、全體攝影、又本屆報名者原有十四隊、後時化因事退出、故共有十三隊、比賽方法採單循環制、今日下午四時起共三組比賽、茲將秩序錄下、

㈠尙文對中法 四時起 裁判員許學書

㈡農壇對南薰 五時起 裁判員黃國英

㈢西成對唐灣 五時起 裁判員張鵬颺

廣肇大進步 四項打破舊紀錄

廣肇公學除參加市立學校聯合運動會外、每年該校必自行舉行運動會、此次該校運動會分二日舉行、第一日在青年會操場舉行徑賽、第二日在該校操場舉行田賽、打破該校紀錄者有四項、如陳賚球之百米、四百米、及推鉛球、李寶興之二百米是、該校運動比賽、分級際比賽、個人比賽兩種、初中三年乙級共得六十四分半、榮得級際錦標、個人第一甲組陳賚球、乙組應炯堂、丙組黎敬舒、丁組黃威治、戊組唐澄章、各得十五分、茲將甲乙組成績錄後、(丙丁戊各組及第四名從略)

項目	組	第一名	第二名	第三名	成績
百米	甲	陳賚球	蔡興	何啓芳	十一秒八
	乙	應炯堂	唐少鑾	李松年	十二秒五
二百米	甲	李寶興	陳彰基	黃汝英	廿六秒
	乙	高焜民	陳+塀	徐炳德	廿六秒四
四百米	甲	陳賚球	黃錦駿	陳肇基	五十七秒
	乙	應炯堂	高焜民	李松年	五十九秒
八百米	甲	黃汝英	朱廷鈞		二分卅九秒三
	乙	李光漢	李建榮	陳 敏	二分廿七秒
千五百米		梁健榮	黃+傑	李光漢	五分廿八秒
跳高	甲	何啓芳	王國良 李鈞雄		一、四六五米
	乙	唐少鑾	徐炳德 鄧耀基		一、四四米
跳遠	甲	李寶興	何啓芳	王國良	五、一二米
	乙	卓木澤	徐炳德	鄧應良	四、九二米
八磅鉛球	甲	陳賚球	李福全	龔 安	十三、九四米
	乙	應炯堂	唐少鑾	雷煒鎏	九、一九米
撐竿跳高		朱福勝	鄭	李光漢	二、一三米

神文女學之音樂會

西門神文女學、創辦多年、成績卓著、對於音樂一科、尤所注重、昨日下午二時、該校開音樂會、節目有二十節之多、均甚可觀、其中尤以高中唱歌(good night, beloved)聲調幽絕、婉轉可聽、而呂推英女士之鋼琴獨奏、(Humoreske)奔騰如流、手法敏捷、至初中之唱歌(Ringon, ye Bells!)聲韻和諧、悠揚合拍、每節演畢、掌聲滿堂、是日來賓及學生家屬之蒞會者、約數百人、四時散會、

藝運社展覽會展期

昨日(星期日)爲西湖國立藝術院藝術運動社假法租界環龍路十一號舉行展覽會之第三日、觀者更形擁擠、該會展會期、本定於廿六日(即昨日)截止、現已決定再展期三日、至五月廿九日止、又該社爲普通觀者起見、除將會場陳列作品加譯法文說明外、並將作品攝成照相、預備分送著名各雜誌及畫報發表、

福建高中參觀團抵滬 赴蘇浙各地參觀教育

福建高中學校、本屆畢業學生七十餘人、昨乘萬象輪抵滬、寓三馬路香香旅館、定於今晨赴寧參與奉安典禮、並赴蘇浙各地參觀、

球場一角

▲嶺南勇毅之小球戰

嶺南體育會小球隊、二十六日集數隊之精華、與素負時譽之勇毅小球隊作特約之比賽於市一體育場、三時起兩隊合拍一照、迨公證人張樂君動員令下、兩方即開接觸、勢均力敵、相持不下者可十數分鐘、後嶺南陳洪光乘傳一球、落點甚佳、中鋒黃顯楨見機而進、首開記錄、上半時嶺南一、勇毅〇、轉瞬時間、旗鼓重整、勇毅大施壓迫、嶺南右衞誤以手觸球、被罰十二碼、由勇毅黃乙芳一蹴而進、局勢既平、雙方奮爭尤見劇烈、離場十分鐘前、嶺南之陳洪光、勇毅之卓國榮、各見中的、結局鏖戰一小時、各勝二球、

四時起、爲嶺南黃花與白星之分隊賽、公證黃金泉、結果黃花以二比一之數佔先、

非星戰勝燕羣

閘北北星小球隊昨約燕羣體育會中組小球隊在閘北新民球場作友誼比賽、雙方球藝並佳、上半時一比一和局、下半時北星聯絡較佳、攻入二球、結果三與一之比、勝利屬於北星、

精神籃球高着

民立中學精神童子籃球隊、昨日應爭進籃球隊之約在民立籃球場作友誼比賽、上半時六對九負、下半時精神隊努力反攻、前鋒連絡、後衞堅强、卒以十八與十七獲勝、精神籃球隊隊員名單如下、蘇祖泰(隊長)傅與然・朱謂傑・張與列・李中穗・朱謂康・管云衞・楊元勝・林葆泉・劉宗德・蘇祖堯・

同濟…廿二週紀念 有盛大之游藝會

吳淞國立同濟大學二十二週年紀念、於二十五日上午舉行紀念式、校長張羣致詞、當努力減費運動、使合乎民化之教育、末謂現正在籌劃建築生理研究院以及理化研究院云云、下午一時舉行遊藝大會、節目有國樂合奏、(本校)西樂、(本校)獨脚劇、(本校通玉佩君)鋼琴獨奏、(本校黃文翰君)國技、(童子團)趣劇、(本校)蹈舞、(民國女校)琵琶獨奏、(本校教員倪小迁)新劇二幕、(蘇州夜話及重逢)(本校)中以通玉佩君之獨脚劇處處引人發笑、最爲出色、其餘均有精彩獨到處、晚爲京劇彩排、來賓甚衆

丁丁社成立

丁丁社爲龔少卿・吳子謙・黃泮芳君等所發起、在上海檳榔路潘家花園內、該社之主旨、純爲便利研究並創作各種新文藝而設、文藝刊物不久即可出版、

清和四月天

既不嚴寒又不溽暑此清和四月天所以爲人人所歡迎也既不絞腸又不傷胃此和平清導丸所以爲人人所樂用也清導丸於飯後吞服一丸爲消化劑臨睡吞服二丸爲微利劑若三丸或四丸則爲開腸劑但無論其劑量大小服後均無絞痛或峻瀉之虞蓋其功力出自天然與其他油鹽等類之猛烈瀉劑大不相同也直隸公爺府大聚元藥號經理來書云「鄙人嘗試用清導丸覺其妙用有出於報端所載者其性淸而不寒潤而不瀉服後胃開神爽友人試之亦莫不皆然僉稱良藥信不虛矣」

清導丸每一瓶大洋六角每六瓶三元郵力在內 遠東總發行上海江西路六十號韋廉士醫生藥局各埠藥房均有出售

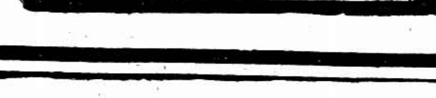

十八年五月廿七號
第六百八十三期

時報 Eastern Times 報光

上海崇德女學舉行春季運動會 謝日光
Ⓐ百米賽跑

Ⓑ運動員休息

The Spring Athletic Meet of Chung Tei Girl School, Shanghai. Ⓐ 100 meters dash. Ⓑ Players at rest.

怪胎一 平湖某姓婦一產三女惜已腐壞其中一孩頭歪而長 兪吉人

（後形）

（前形）

怪胎二 平湖城內某姓產一怪胎一首四手四足長尺餘 兪吉人

Two marvelous embryos: One was three babies born at same time by a woman in Bing-hu. The head of one baby is long and wry; the other was also a bab- with four hands and four feet and whose length was only one foot.

黃慧如——

常熟報代本報證實遠奔他鄉
本報今日特別轉載并有說明
請注意本報之眞價值!!

青島接收後之第一次春季聯合運動會 徐匯濬王鼎章
1•女運動員繞行一週

4•女子四百米起點

8•青島大學之化裝啦啦隊

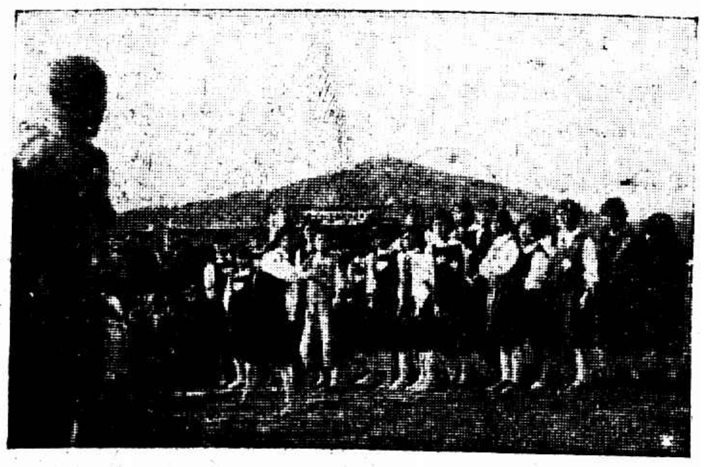

2•女子棒球擲遠

5•裁判員之一 北平大學農林科主任凌道揚之夫人

6•裁判員之二 青島公立女子中學教員馬藝秋女士

9•女運動員進午餐

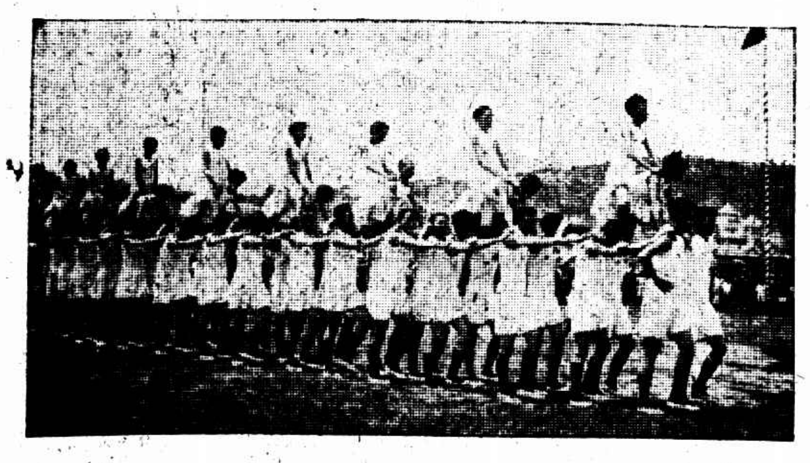

3•鐵路中學生表演疊羅漢之一 「火車頭」

7•四百米接力跑優勝隊 自右至左韓萊志王志爲王志宏尹左芬

10•鐵路女中學表演彩帶舞

The First Spring Athletic Association held after the rendition of Tsingtao. (1) Players marching around the track. (2) Base ball match. (3) "Locomotive" one scene of pyramids performed by the students of Railway Middle School. (4) The starting point of 400 meters race. (5) One of the umpires, Madamme Ling Tao-yang. (6) Another umpire was Miss Ma Yi-chin instructor of Tsingtao Public Middle School for Girls. (7) Winners of 400 meters rely race. (8) The Fancy Ra Ra Team of Tsingtao University. (9) Players at dinner. (10) "The Ribbon Dance" performed by the students of Railway Girls School.

龍套人語 (八)

時報版權不准轉載

(二) 調虎離山春宵獨擁　望魚興歎宦海無邊

翻了大餐桌上的五味瓶兒、心裏攪得一塌糊塗呢？怔了些時、一個翻身、向門外便跑。跳上馬車、轆轆的走出釣魚巷口、不覺回望著小寶玉家門口那盞門燈、深深的歎了一口怨氣。

過了兩天、就是上回書中徐子夷說的要到省憲會去傍聽的那一天、省憲會的休息室裏聚了一大堆人在那裏交頭接耳密密商議。尤其是竺大砲義形於色的奔進奔出、忙得最有精神。少頃搖鈴開會、那位憲長端然正坐、正宣讀着議事日程。卻見文書科職員臨時捧着一大堆油印文件、走了進來、在各憲員坐邊、按名分散。衆人正在接看、便見竺大砲站起身來、慷慨激昂的說道：「本席今天臨時動議、有重要案件、要請准予變更議程、先行開議。」便把那篇油印品、拿在手裏、念了一個題目、原來正是杳辦余正綱貪汚卑劣枉法貪贓諸款、落後一條是以地方有司逼納治下妓女作妾、官常掃地、風紀蕩然、先律職官挾妓飲酒尚須褫革、現竟由狎妓而逼娶、應請杳明巡按、先行褫職、再行嚴重治罪云云、衆人看了、正在紛紛議論、卻有竺大砲的同氣四五人、起立發言、贊成變更議程、先議此案。衆人也沒話說。憲長自然宣布付表決。結果贊成者佔多數、變更成立。再由提案人竺大砲將議案內容、申說了一遍。衆憲員平日也有深恨余正綱恃寵而驕、不放他們在眼裏的、也有討厭着老徐老氣橫秋、官架十足、把諸憲員看成小孩子一般、高興敷衍敷衍、不高興睬也不睬、想借此打倒他的心腹、示一示威的、卻沒有人替余正綱來辯護。於是這一件查辦案、就容容易易的通過了。余正綱竟因此解職而去。眞是宦海無邊、風波迭起。事後有人說笑道、這一回的宦海風波、完全是醋、連一點水也沒得、可是在下爲他們兩件醋案、卻已說得來舌燥喉乾、要尋點水潤潤喉嚨了。正是

大夫懷壁還爲罪　議士尋花莫問津

(三) 秦和尚嗜糖成癖　鄭詩人罷酒無家

在下覺得天下之人、林林總總、淸者自淸、濁者自濁、卻是有一種稟天地靈秀之氣、在文學藝術方面有不可思議的天才的人、往往講到社會瑣細、人情酬應、便變成個不辯稷麥的傻子。在下幼年在中學讀書時候、記得先生講過一件西洋笑話：說是大科學家奈端、家裏造房屋時、因爲他畜養了一大一小兩頭貓、要開闢一個貓竇、以供出入。造屋匠當然只開了一個洞口、奈端先生卻大不謂然、說兩頭貓怎能在一個洞裏出進。造屋匠說開了大些的一個洞、兩頭貓自然都可以走了。奈先生卻只是不信。以名垂千古的大科學家、連這一點極尋常的物理也弄不明白、豈不是椿奇事。

及至年紀稍長、聽見父兄師長們又講起一件

黃慧如之生死問題
有常熟報爲本報證實
黃親口說遠奔他鄉原由
本報以前探訪經過大概

黃慧如假死一節、上海惟本報一家首先於三月二十五日記出、當時因懼閒人再向黃慧如纏繞並有所顧全、故將地點等等隱沒、至黃不死第一根據爲蘇州志華醫院看護及船人證明不死在船中、與黃母兄言語矛盾、此亦七八歲童子所能推敲而得者、乃某報竟於三月廿六廿七廿八日三日報上登出許多談話、代黃氏母兄大事宣傳、謂本報消息不確、當時本報以一切記載翔確迅速、素爲閱者所信用、不慮外間之中傷、且黃氏不死亦爲大部人所已知、對於外間不信實之記載當然付諸一笑、故亦置之不問、今他報既將黃慧如不死之消息證實、常熟記者又親見黃氏談話、則本報以前所載可以完全見信於各界、聞昨日某報見他報補載黃慧如不死新聞、驚惶無措、又派記者出發赴常熟探訪、實則黃之不死、千眞萬確、某報既已失策於前、決決不能挽救於後、本報雅不願再占篇幅、祇以最近常熟民報所載轉錄於下、證實本報之新聞誠爲翔確而迅速、以後黃氏舉動不與陸根榮之案有關、則記者亦不願多所記載、

桃花源　原在虞山十七村

常熟民報云、本報記者朱隱晤、聞黃慧如隱居吾邑之王家村、即由陸店北行約一里許、經朱巷、至王家村、即俗名趙王墳之附近、屬於海虞市第十七村者、該處有王姓十餘家、聚族而居、深藏山麓、誠爲世外桃源也、外人出入者甚鮮、故不易探覓、記者既按圖索驥而入、倘幸不虛此行、因將訪黃經過、誌而出之、

場角上毛巾尿布……一條線索

記者此行、偕同大常熟記者兪萍生同往、於昨午(二十三)十二時許、驅車出北門、既至陸店、乃覓一山童、給以銅元數枚、囑其引道而至目的地、察看各種情形、忽見場角上曬一三友實業社之毛巾尿布、記者見此大疑、因鄉人家育兒決無如此之考究、此中大可研究、正在遲疑徘徊間、忽遇一男子、年約二十餘歲、身穿工人裝束、記者即上前詢以此地是否即名王家村、該男子開言回答、一口上海白、記者即竊喜已得線索、後知此人亦姓王、名銀根、本村人、而素在上海業木匠者、

用女僕　走漏此中消息　二十餘歲之時髦女子

記者等問明所到之地、確係王家村、見該屋宇環繞、或瓦或茅、正面場上、有婦女多人、聚坐作工、中有一年約二十餘歲之女子、體肥而衣極時式、且已剪髮、雜坐其間做花邊、頗爲突兀、且面貌亦與照片上所見之黃慧如相同、記者方疑此女或即係大名鼎鼎之黃慧如、而該女子適與同坐者談話、聞其聲知爲本地人也、後悉此女亦係該村王姓女嫁於馬某坊內、此次因慧如到村、無伶俐女僕使喚、乃由村人介紹、囑其返村爲傭、已一月餘矣、

村婦假作癡呆　窗隙探出女首來

記者等正在失望、再欲從事探訪、見屋內有女子之首從窗隙竊探、知有異、乃要求村婦、必請屋內女子、出而一見、村婦故作駭狀曰、我們村中女子、素重規矩、何肯擅與男子相見、記者益疑惑、且以目的已達、不可輕於放過、乃作笑容曰、裏面非上海黃小姐乎、吾們昨天已來見過、請勿相瞞、村婦怒、堅不承認、且謂果係上海黃小姐、亦不關你們事、正在相持不下之際、而屋內女子冉冉而出、

有照片證明　黃不能不承認

女子初與記者等相見、僅認確係上海女子、係探親來鄉、而並非黃慧如、繼由記者抽出多種書報及所攝之黃慧如照片、藉以證明、絲毫無異、惟面部略覺豐肥、黃乃俯首無語、既而曰、你們當我黃慧如亦何妨、黃身穿淡青色之布衣布袴、頗爲雅素、惟足穿黃色之履、異常鮮艷、乃由記者告以來意、並謂誠意相訪、請開始作簡單之談話、女士允可、遂作以下之談話、

不願人知尚在人間　提起以前之事　再在常熟居住

記者問、外界久傳女士已死、女士對此作何感想、黃答、我本來不願人家知我尚在人間、問、何以女士家中、亦證明女士確已死、答、我沒有什麼家庭、問、女士現對陸根榮之態度若何、答、本人不願提前事、問、女士之決心隱避、是否爲大中華影片公司之合同關係、答、不關、我有不可不隱之處、言至此、女士慘然不樂、且謂我不過是薄命女子、到處受新聞記者之纏繞、增加許多煩惱、殊非本人幸、所以每到一處、均不堪久居、不日亦當離開此間、記者等聞其語、不得不告辭而退、

小兒……來歷

轉身間忽見曾向其問訊之王銀根亦在側、手中抱小孩、肥白可愛、衣服亦整潔、不類村兒、乃指謂黃曰、此非女士之成績乎、黃笑而不答、記者方憶蘇滬報端所載、小陸根榮爲常熟人領去、原來此中有來歷也、此次記者等探訪黃慧如驅車來往、共費時間三小時、而與黃談話僅二小時、且經記者等一再要求、黃堅不允留下何種紀念品、

棺中究爲誰？

黃慧如不死既證實矣、然則棺材中之死屍究爲誰耶、此爲一般人所急欲知、實則本報以前早已表出、惟閱者或不之注意、蓋棺材和上刻一王字、此爲當時人所目覩、此死者亦一女子、乃平湖人、適于此時死、李代桃僵、遂使一般人所不疑、當此女在申死後、慧如離蘇之一夜、志華醫院中曾接一上海快信、故慧如匆匆登船趕歸、而成殮之日所以閉門、不欲人觀、湖州會館中拒絕新聞記者察看棺木、要非布置湊巧、不能如是、

願與陸根榮始終　黃女士說…　無論障礙難阻止

又一記載云、(上略)晤見慧如時、見伊年約二十四五歲、體頗肥、豐容盛鬋、截髮向後梳、惟不加膏沐、貌不美而可愛、衣服淡雅、祇穿花布旗袍、見余即驚疑爲不類陸根榮寄信者、欲前又卻者再、余不耐、即起立問曰、女士、非黃慧如小姐乎、黃頷首不言、余即曰、慕名久矣、女士之對於陸根榮、用情可謂深摯、以視世之朝三暮四者、當愧死矣、吾之此來、實係欽佩女士而來、並無惡意、頃間謊言、請勿見罪、再吾非新聞記者、請女士傾膈吐露、決不效豐干饒舌、漏息人間也、慧如視余面者再、答曰、君固長者、但我不欲重提舊事、以重傷我心、而被物議、至我與根榮之事、蘇滬各報所載多是鋪張揚厲、請君勿過聽、余曰、女士前次裝死、究竟有何作用、慧如曰、此係我母親哥哥主意、因報紙鬧得太厲害了、故裝死避人耳目、以冀後日改姓把我改嫁、但我既累了根榮吃官司、決不忍辜負他、若根榮刑期滿後、吾跟他作妾亦願、余曰、女士用情眞摯、令我傾佩、但根榮既已娶妻、同你戀愛、未免女士所識非人、慧如曰、君言良是、但男女間當傾心戀愛時、無論如何障礙、都難阻止、所謂乾柴烈火、爆發一時、又安顧後來、(下略)

黃之新近一封信　▼……現在又要移居別處　▼……閒人不必再去纏擾

慧如之蹤跡、既爲新聞界所探得、知必將此事披露於報紙、乃作書寄常熟各報、原函如下、(上略)我和陸根榮戀愛底經過、已經蘇滬各報詳細底記載、總算鬨動一時了、其實原來的事實、是很平凡的、他們的記載、都有些憑空揑造、用來聳人聽聞底地方、我固然不願去更正、並且也不願多說、因爲我到現在、已如槁木死灰、五蘊皆空了、無論是戀愛、就是人世間生活底一切、都不能印上我底心坎了、此次我到常熟陸店來的動機、是因爲我娘惡着蘇地塵囂、想來過這短時期底鄉村生活、藉以調劑我精神底苦悶、所以除了幾個最親近的人外、是誰也沒有知道的、并且我也不願人曉得我的行蹤(中略)因爲我揣想你一定要將見面情形、在報上發表的、所以我現在又要移居他處了、請你自後不要再來枉駕罷、請[illegible]祝撰安、慧如上、一八·五·二三·

論探訪新聞　記者之常識道德

新聞記者能競爭、而後可得有價值之新聞、但新聞記者必須有常識、而後可免大反對之誤會、新聞記者亦須有道德、不能借他人之言、或代人宣傳、或爲人利用、試就此事言之、志華醫院之看護生、黃慧如由蘇到申之船人、爲生死問題之大證人、某報不以爲重、轉而問之於道士土夫、試問道士土夫亦能如新聞記者之辨認黃氏面目耶、看護生即以醫院名譽爲重、死在船中、醫院之責任既去、又何必隱諱、證以舟子之言、稍有常識者固莫不恍然、

論報紙價值　請以時事新報所載　質之於有識人士前

時事新報三月二十七日記黃澄滄之談話云、予在日本時、亦曾研究新聞學、知新聞以正確爲原則、又該報二十六日記黃澄滄之談話云、「報紙登載不確實之消息、足以墮報紙之聲價、而失一般讀者對於報紙之信仰心」、黃慧如不死大白以後、新聞誰正確、何報有價值、讀者自當了然於心、記者亦不欲辭費矣、

論新聞題目

本報於黃慧如不死消息、曾作如下標題、黃慧如復活遠奔他鄉、某報借黃澄滄之言攻擊本報、大致謂「所謂復活、必已死過、對慧如之死業已承認、否則何必謂之復活、」此人眞不懂新聞中之標題並非必須死做者、亦不必專拾外人之牙慧、以爲外人有如此新聞做法、我亦必須如是做、外人有何種標題、我亦必須如八股文之照套、未免不智、蓋有獨創之風格而後可以謀進步、故復活二字若對前二日題目而言、在新聞學上並無可指摘之處、且新聞題目有時不妨平空做、從旁邊做、變化萬端、要非一言能盡、

本報記者探訪經過

黃慧如之假死、黃宅秘不洩露、最初時本報記者欲訪黃宅之男女傭僕、因皆在黃宅之警戒中、莫得機會、訪黃氏之親友、則皆欲保全慧如以後之安寧、不願相告、但彼等當時態度、或微笑、或則謂此事又何必多問、皆可疑惑、本報已早揭出、本報記者始終以此問題關鍵在志華醫院二女看護、在未披露黃不死前、曾赴蘇訪問、徐偉之女士之言曰、十八夜黃熱度有點、不大高、神情甚安適、九日在船睡臥、到家後居亭子間、曾留我住夜、余等卻之、以上之語由院主吳芭孫在旁證明其不誣、某報強載黃宅中人之言、謂爲所見者係慧如之陰魂、寃屈徐女士實深、用補誌之、

倘有一點足述者、在黃母到蘇邀慧如回家時、有一年約三十餘歲之汪姓男子同去、慧如見之曾現侷促狀、外間頗致疑慮、實則此男子姓朱、乃慧如兄之友、曾受托赴蘇監送衣、原爲杭州工程師、今在鎮江辦公、此次同去、亦受黃兄之托、前往說勸、並無十分關係、

各報披露黃氏死耗後、一部分人則、爭刊小册子、以廣告引人觀聽、本報記者嘗赴四馬路校經山房購小册、書店中人曰、君欲購死乎活乎、死者在此賣、活者在彼(指對面一櫃台)賣、可見當時尚有一部人相信不實之記載、

當時記者即購慧如活信之小册子以歸、則內容皆摭拾本報之記載、全無價值也、今死活分明、未知此等人又將如何活動、

主僕戀愛事在現時代原甚平凡、此事所以有新聞價值者、原在黃慧如爲陸根榮辯護、可以風世而已、或有以爲報紙詳載、事類利用、其人實亦頑固、至以道德論、凡坦白之事無不可對人言、又何患報紙、況者記對此事全立於客觀地位、一聽閱者之批評、或詰然則何以必欲揭破慧如之假死、則可答之曰、此爲記者所深自抱歉、第一二日既披露一方面(黃宅)之死信、若得眞消息而不再披露、是對不住許多讀者、故一方披露之、一方隱沒之、

傳言每易纏誤、以一人之言、輾轉而入諸十人之口、必與原言相差不少、報紙誤載、本不能免、故更正亦所或有、然如某報之故事張皇、既不能正人之誤、復以誤傳誤、未免自誤誤人、於此、記者深願以後益加奮勉、願讀者更常加督敎焉、

估衣業工會　租界內禁止

估衣業職工會已遷在租界雲南路禮[illegible]里內、昨日工部局警務處總巡長愛爾司查悉、飭派中西探捕前往禁止該職工會開會、因此該工會須遷讓、內部已經搬空矣、

大魚　全身重三千斤　頭部亦五百斤　▼海中暴徒……是名姆鮫

集美第二漁船獲一大鯊魚、已誌本報、玆悉該魚係於二十三日上午在吳淞口外花鳥山三十碼以外之海面網得、當時魚出水不久即斃、旋運到吳淞海灘邊、預備供給吳淞水產學校學生解剖、昨日記者赴淞、見有三四十名學生、正擬將魚運至校中、據水產校教員曹仲牧稱、關於此魚、已曾一度量算、計全身長二十二呎、重約三千斤、頭部約重五百斤、魚之名稱、並非鯊魚、係爲「姆鮫」、性暴、往往在海中肇事、小魚皆被吞食、然該魚係在青年時代、尚未壯大、魚皮可爲砂皮、肝可製油、肉亦可食、惟甚腥氣云云、迨至下午、始將該魚抬入校中、即行割剖、除皮肝等需用外、其全身骨脊、仍舊留存、作爲標本、並擬運往西湖博覽會陳列、

楊樹莊赴京

海軍部長楊樹莊因蔣主席之敦促、昨晚夜車入京、隨從甚簡、僅有秘書參謀各一人、

法官調動　地方法院內

上海地方法院民一庭庭長葉在疇、業奉司法行政部命令調任吳縣地方法院首席檢察官、又刑庭庭長堵福曜亦奉部令升任江蘇高等法院庭長、葉堵兩君奉令後、業已定期履新、並聞上海地方法院刑庭長遺缺已定推事官過守一升任、

天氣報告

徐家匯天文台預測今日天陰、颱風台灣間有小低壓、颱風傾向西北北前進、逼近中國海之北、馬鞍島以南吹北風、北方有不定向之和風、又昨日氣溫最高七四·三、最低六一·八、

上海愛多亞路廣西路角
治咳專家
唐拾義
防癆久咳丸
每瓶一元半各埠均有經售

上海大戲院違抗禁令 不停止娛樂
警察干涉……均被毆傷

總理奉安期內停止娛樂、經上海特別市執委會議決、通令各機關知照在案、乃北四川路虬江路上海大戲院、昨日仍公然開映影片、下午三時、公安局五區一分所所長花友松即飭巡官李少雲率警前往勸令停映、副經理廣東人王慶榮初謂未見停止娛樂之告示、繼謂我們不管他總理奉安不奉安、影片是要映的、李巡官指該院牆上所張之停止娛樂告示令閱、王置若罔聞、堅不停映、李巡官乃返報所長、電袁局長請示、袁局長令飭如再頑抗、不受勸導、即可拘究、花所長仍以和平手腕辦理、令李巡官再往愷切勸告、詎一連數次、均無效果、直至五時、第一次片映畢、而五時半至七時之第二次又復開映、當由巡長徐振海率警史廷玉劉心勝等前往、詎該院預將鐵柵關閉、警不得入、候至七時映畢、始將門開放、觀客散出、時徐巡長率警欲捕該院副經理王慶榮、詎有在內觀片之外國水兵及流氓等、共約數十人、將警察毆打、以致史劉二警受傷數處、花所長聞訊、又派到長警多名、水兵及流氓等始散、當將王慶榮及職員劉榮英拘獲帶所、候解公安局訊辦、事後該所復派警數人前往戲院、詎該院已電請西探多人、將警驅逐、並禁止警察通過租界北四川路、時有三區黨部組織部長周大融等路過、覩斯情形、與探交涉、並偕警到所、願作案中證、人按該戲院係現任平漢路局長劉季生所開、並據人稱、劉與孫中山先生有葭莩之誼、

撞破航船 溺斃三命
母子雖死不捨

湖州航船華四寶、前日由申裝載祥大等號洋貨疋頭及海味二十六箱、開往湖州交卸、下午駛在南黃浦豆腐浜浦面、忽有守波石子船（鄞良生船）滿載石子帆風往北、華船突被猛撞、船之右舷撞破有一尺許之洞、船夥阿六及華之妻手抱三歲之子、被撞落水、均遭溺斃、華妻與子之屍身、昨日由漁船在豆腐浜南撈獲、仍緊抱不捨、華船艙面之洋貨、撞去十八箱、其餘之貨盡遭水濕、船上櫓舵亦失落、

木棍毆傷老夫婦
復傷其壻
木匠店主無法無天

住滬北虹鎮飛虹路順金里二二四號之海州人陳新雲、妻徐氏、夫婦年約耳順、生子女各一、子名陳二、三十歲、已娶妻、女年亦逾不惑、嫁孫扣爲室、同居母家、生一子名小龍、年九歲、前日下午小龍至貼鄰吳阿四所開之木匠店內游玩、因拾取地上木花柴嬉戲、詎即觸吳之怒、將小龍掌頰、小龍號哭返家、其外祖母徐氏前往向吳理論、被吳用木棍擊落門牙兩個、陳新雲乃率子女奔至、亦遭木棍毆傷腹部、頓時暈厥、當由其子女奪取吳家棉被二條、將兩老包裹舁回家中、延醫診治、據云生命極危、其子女等正擬向法庭控告、詎吳阿四昨晨忽帶手鎗一支、率領店夥及流氓約廿餘人、各持木棍斧頭等擁至、索還棉被未遂、吳即向陳二開槍一響、幸未命中、而陳新雲之壻孫扣則彼斧砍傷手部、後由陳二鳴警到來拘獲持斧之帮凶台州人林吉德吳永祥、海門人王阿寶張阿五、奪下利斧四把、持槍之吳阿四及其餘之帮凶、則被兎脫、

翁壻兩斃 身後無望
一氣臥病月餘
攜帶鉅款離家
普陀並無其人

山東萊陽人衛國棟、現年五十六歲、前清曾任兩粵參將、光復時、棄官來滬、賃居滬西靜安寺路西段十九號洋房、家有一妻一妾、膝下祇有一女、現年廿九歲、早已出嫁、伊壻廣西人、名梁家瑞、現在北四川路某洋行爲寫字、衛擁有現資二十餘萬、平日自奉甚儉、家中雇男女傭人各一、惟衛迷信甚深、每歲必赴普陀等處燒香、遇僧人寫捐、雖數千金亦不吝惜、衛因嗣續尙虛、依靠無人、早有以壻爲子之意、伊女及壻亦均樂從、無如伊壻酷嗜耶教、禁止伊妻奉祀祖先以及燒香拜佛、衛以之氣憤異常、竟因此成疾、臥床月餘、現始告痊、衛在病中自思既無子嗣、則所有家財亦無人承受、遂概發宏願、病愈即赴普陀以重金修建佛殿、塑佛裝金、本月初衛病果愈、即將存在各銀行之現款分給伊妻十餘萬、餘款十萬悉數提取鈔票裝入箱中、隻身乘輪離滬、臨行時曾向伊妻云、往普陀還願、詎衛去後、已逾兩旬、並無家信、伊妻甚爲焦急、即發函至普陀各寺院查詢、並無衛姓其人、伊妻益形惶急、昨已偕同伊女及男僕、乘輪至普陀尋訪、

渡客摸出銀毫家信 便向江心一躍
□……托胞哥伸寃起訴

前日深晚十時許、浦東陸家嘴攻山碼頭來一口操甬音之渡客、雇乘陳阿慶舢舨、聲言渡浦、駛抵江心、該渡客即由衣袋內摸出書就之函件一封、及小洋四角、交與舢舨夫、囑將該函付郵遞甬、銀角作爲渡資、語畢、即向浦中一躍、其時潮水頗急、故即隨流沉沒無踪、舢舨夫無法撈救、即報告附近水巡捕房、經捕頭察得留書封面、係送寧波城內湖橋頭交三星茶園內周永財收字樣、內容似因夫婦不睦、憤而自殺、當於昨日派捕將函投郵送甬、以便家屬來滬料理、惟遺書原文不甚通順、間有別字誤句、茲將原文照錄如左、

永財胞哥手足敬啓者、弟家務之事、一言難盡、實情賤內跟我做人家、他必來悅時刻尋氣、勿聽言語、反而行事不守家規、我弟不能在世界上做人、面子尤恐防人見笑□、請你家中訴子八字貼代爲携帶上海爲要、八字落在叔母家中、向問叔母家中取回、帶在身邊、由上海來一切便知、母親年老、代爲照弗、我弟短劍而亡、陰司圖報恩也、餘不細言、胸中氣住、不能開口、種種拜托胞哥伸寃起訴、不可留情、見字降同母親來申要緊不誤、此請近安、胞弟周阿桂躬、十八日、

排下疑陣
店夥賭負
寫絕命書
竊款逃逸

崇明人朱喜祥、在福建路施興揚所開之施萬泰席行內爲夥、惟朱好賭、時至各賭場賭博、日來朱因出外收帳、道經法租界某賭場、朱即入內賭博、輸去洋數十元、乃回至店中、欲思反本、但囊空如洗、遂思得一計、於晚間十一時、在臥房內書就絕命書三通、一致店主、一致其家屬、一致友人、書後即置于檯上、並在店中帳箱內竊取鈔票洋二百九十元及上海商業儲蓄銀行支票一紙、攜出仍至賭場作孤注一擲、朱自以爲設此疑陣、可使店中不疑銀洋係伊竊盜、儘可消遙自在、不致受法律之處分、迨至深夜、該店始發覺失洋之事、遂報告店主到來施行檢查、在朱之房內抄得絕命書三封、該店主即推測必係朱夥所爲、設此疑陣、遂於昨飭夥尤春林至上海商業儲蓄銀行止付該支票、而其時朱適手持支票前來兌換、當被尤鳴由華探李漢章將朱拘獲、帶入老閘捕房、押候解送臨時法院訊究、

陳茂堂車夫 傷重身死

曾在暗殺陳茂堂時受傷之汽車夫何雲祥、送入仁濟醫院後、因傷勢傷重、已於昨晨十時身死、

斜橋南首小火
崗警揮手 團員跌傷

昨日下午三時許、斜橋南首江北草棚發生小火、二區救火會聞警往救、車過華周路二區公安局門前、崗警即向司機人揮手、蓋欲表示火已熄滅、不必前往、不料司機人誤以爲火在附近、乃將車折回、因震動甚烈、車上義務會員顧林一（上海人）、失足墜下、當場跌傷頭部與兩肩、旋送醫院醫治、

河南路火燒
宏大紙號不幸

昨日下午三時許、河南路宏大紙店失愼、火勢甚烈、救火車趕到施救、結果、全店之二樓二底房屋完全燬去、

華北八百萬災民待救
慘極！斗麥十元 烹食人肉
全世界紅會已注意
國內南洋同胞應如何盡力

瑞士紅十字總會與紅十字聯盟會通告五十三國紅十字會、注意華北七省七十萬方里八百萬災民爲近世紀絕無僅有之災以紅會同盟之義務應向各國紅十字會及公衆捐欵之可能、但須待中國紅十字會有相當之保證使所捐之欵不被人移作別用、尤望中國紅會將本國募捐狀況救濟辦法及範圍宜於後向各同盟及各國募捐以蘇華北饑民等語、又據美國紅會駐滬代表瑞士克愛諾氏來會調查、經王理事長將本會歷年及近時救濟水火刀兵大災人禍成案於查放監察探運諸端、概不假手官廳、亦向未被人槍奪銀糧與强權截留事實、請其盡量伯察、又美國紅會基金委一萬數千萬金元、從前於辛亥江皖華洋義振會曾捐巨欵、許瑞牛洋行標讓東三省紅糧仔種、中英美教士監督散放、成績甚優、故有願捐巨欵開浚淮河以絕永遠災患之議、惜爲二三頑固者作梗、功敗垂成、近因陝甘死亡過衆、軍運斷絕、行將絕食、當地紅十字分會與美教士報告烹食人肉、沿途倒斃日衆、斗麥十元、移粟移民、希望已絕、恐將釀成滅種亡國慘禍、告災函電、血淚悲鳴、該會籌振處江總丹以浩劫茫茫、譁登無岸、迫不得已、電請華盛頓美國紅十字會即日派人來華辦欵協濟、並擬公舉公正士紳各界聞人成立籌振委員會、爲監督散放管理之中堅法團、以周中外施者信仰、茲因運糧運錢交通悉數毀滅、不啻加倒縣災黎以恂洛之刑、慘酷已極、聞江主任之最近主張賑粲綏區尙可運糧救濟、通郵匯之陝豫區祇有散放銀元一法、以救垂斃於萬一、特編與救命功德災民圖按戶分送、以期向國內各界及南洋僑胞募集巨欵

攝影家公鑒

免費冲洗　茲爲便利顧客起見、自即日起接收冲曬放大、不取冲費、出品優美、曬件隔日交貨、尤爲迅速、

材料完備　發售德國伊卡、蔡司伊康、矮克發及美國柯達……等名廠照相機、硬片、軟片、及一切附屬用品、種類完備、售價低廉、

商務印書館　發行所：棋盤街　虹口分店：北四川路

不能重諧琴瑟
沈小妹……施建子
侮辱—未免過分
捲逃—亦無確證
贍養費數額相去懸殊

女子沈小妹前延律師投法公堂控夫施子建恩斷義絕、請求准予離異等情、奉諭着雙方試行和解在案、前日又奉傳訊、

和解無成

原告律師稱、被告奉諭後、始終未曾前來和解、顯見毫無成意、查被告財產頗巨、人皆知之、今由原告調查詳細、有報告單呈驗、此案起訴之前、被告曾延律師致函原告、表示離異、被告既起在前、應負交付贍養之責於後、況原告與被告同居時、雙方曾經發生口角、當由被告之外甥女勸令原告至伊家內暫行躭擱數天、不料被告即赴地方廳控告原告捲逃、後由外甥女得知、出面交涉、始行銷案、足見被告早存遺棄原告之心、原告年紀尙輕、且有女孩一口、因此求請追償三萬元贍養費並不爲多、

反對離異

被告施子建延律師代辯稱、被告依人作嫁、月得薪水十餘元、並無財產、況被告亦不願離異、現今原告既係要求離異、被告情願交出贍養費三百元云云、

離再和好

陳承審官諭曰、兩造反目及經過事實、業已訊明、雖經原告提出侮辱情形、事在海門回滬、半途截毆、幾遭不測、敘述未免過分、被告辯訴則謂原告捲逃、亦無確證提出、總之兩造不能重諧琴瑟、事實顯然、現據被告聲稱、原告請求離異、被告不能同意、無非避免贍養、本案情節事實、殊難强合、惟贍養費數額原告要求三萬元、被告願付三百元、相去懸殊、究竟原告單開被告獨資合股營業及銀行存款、先由代表律師査明確據、報告再核、被告誠意和解、趁此進行、未謂不可、案着展期、

大學生
……同戀一女
……幸有小妹
……意見銷滅

滬西某大學師範科學生張子祖、南翔人家富有、開當舖於翔、張極聰明、甲於同班、詎近忽變其常態、往往托辭出校、行踪頗秘、同學莫不猜疑、旋有一華麗之女、來校訪張、晤後、女飯於校、張並添菜同食、情似極篤、嗣後女乃時常來、張之宿舍中有楊再鳴者、湖南人、與張甚親暱、見女後、倩張介紹、以致亦識女、知女係西門某女校學生、名葉叔琦、楊乃戀之、情勝於張張因此與楊不睦、旋有同學某、亦識女、且知女尙有一妹、貌勝乃姊、於是從中調解、女仍歸張有、女妹則介紹於楊、三角之爭、得以銷滅、

青樓中一見如故
美妓偕恩客潛逃

石門女子王老五、廿五歲、貌殊艷麗、五歲時被其父價賣與漢口長三妓院學習彈唱、至十七歲時、復被鴇母以身價洋四百元轉押入上海漢口路蘇州婦人王沈氏所設之妓院內爲娼、以八年爲期、嗣有閘北虬江路華盛里七十號之安徽人汪銀鼎、於三年前某夕遊於該院、與五一見如故、從此沉湎院中、而五亦感其情深、相與訂嚙臂盟、至今正廿一晚上、汪宿五處、翌晨雙雙潛逃、同居華盛里、昨日始被鴇婦尋獲、扭控五區一分所、諭解公安局核辦、

正欲解衣 突聞叩門
具備香燭認罪
書寫伏辯字據

鎭海人馬渭金、開設木器店於五福弄、其妻魏氏、現年念六歲、姿色蘭茜、平日在家頗稱安分、近來魏氏忽染時習、每於午後輒與其小姊妹等出入游藝場、間或作竹林之遊、至致爲附近同業呂云如誘惑、前晚呂約魏氏同至三馬路亞洲旅社六十二號房間幽會、詎事爲魏之小姊妹所聞、因呂亦與之有染、故生醋意、密告其夫、馬聞之大怒、即至該旅館、上前叩門、時呂與氏正解衣將睡、聞叩門聲、疑係茶房、當即詢以何事、馬詭云、調換淨桶、呂深信不疑、啓門納之、馬即衝入、將妻拖住、批頰數下、呂擬奪門而出、詎門口已爲觀者所擠、遂不能脫身、馬遂執其妻、將呂扣住、後有呂友陳某到來、因兩者俱係其友、故即入內作魯仲連之調解、當責任呂具備香燭認罪、並書伏辯字據、担保以後不再發生同樣之事、馬乃即將氏領回、

懦夫懾於威勢
有眼只算無眼
一旦妻逃無衣食
懸樑圖盡…重歸被捕

住閘北胡家橋永祥里三十六號之小工揚州人汪慶禮、其妻張氏、四十一歲、生一女名翔鳳、平時夫婦間尙睦、自去年爲布摑脊之阜寧人朱文殊（二十一歲）賃居汪之前樓後、張氏忽變常態、蓋朱一翩翩少年、氏一見鍾情、後即私焉、上月二十五、汪自外返家、見房門洞開、朱與氏擁抱而睡、汪氣甚、將氏拖下欲毆、朱突於床上躍下、將汪撳倒於地、並向汪云、識相些、看穿些、則我當供汝家一切開銷、如你洩漏、吾將置汝死地、汪自知力弱、不敢聲辯、當場並被迫書立憑據、准氏與朱之舉動、汪與氏乃隔室而臥、上月底、朱因事出外、汪欲與氏同房、不料氏推託身體不適、汪亦無可奈何、詎知晚間由門隙中窺見氏與朱赤體股而坐、醜態百出、一時怒火中燒、在門外大罵不休、孰料又觸朱怒、將汪痛毆一頓、汪懾於威、祇得忍氣吞聲、翌日、朱忽偕氏潛逃、汪失妻後、衣食無靠、背人懸樑圖盡、幸被鄰居察覺救下、昨日朱忽偕氏前來探聽動靜、適被翔鳳瞥見、大呼母親、汪聞聲出外、當將朱與氏扭交崗警、帶回五區一所、當以案關誘拐妻室、着一併解局訊辦、

行未數武 扭獲一對
偕逃窮覓　拘解訊辦

虹口顧家濬常州人朱會玉之妻宋錢氏、今年廿三歲、不守婦道、與楊榮春姘識、戀奸情熱、乃於前日偕逃、不料甫經逃出、行未數武、即被朱得悉、立時追趕、追至顧家濬底、將姦夫淫婦一併扭獲、指交崗警拘入五區警署、申送公安局轉解地方法院訊辦、

螟蛉子捉母之奸
借好房間卽關門
均屬無恥……各處徒刑

滬西曹家渡極司斐爾路一八四號某茶館主曹文彬、娶妻洪氏、已有多年、該氏年屆不惑、雖曾生育、但均夭殤、故螟蛉晉發爲子（年二十四歲）本年春、有住居附近之海門人徐子卿、因時往該茶館啜茗、致與洪氏發生戀愛、過從甚密、文彬當時雖微有所聞、惟以事無佐證、祇得任之、但在暗中觀察、至本月二十四號晚十時、探得其妻又密邀徐子卿同赴卡德路一○○七號卡德旅館、開二十六號房間幽會、不覺怒火中燒、乃遣其子晉發前往捉奸、至則果見洪氏與徐同在房內、遂將由包探楊福生到來、一併帶入靜安寺捕房、昨晨解送臨時法院、即據原告曹文彬偕子晉發投案證明捉奸情形、要求懲辦又據卡德旅館茶役李漢臣投稱、昨夜十時餘、兩被告同來開二十六號房間、當時聲明爲陳姓、係夫婦關係、未幾即將房門關閉云云、詰之洪氏供稱、昨晚因女友周姓在該旅館開就房間、欲觀電影、邀我同去、我乃至旅館找尋、並無與徐通奸之事、質之徐子卿供、在紗廠辦事、洪氏前亦在該紗廠做工、故而相識、但無犯奸行爲、求宥、繆孫原推事核供、以兩造均屬無恥、着各處徒刑三個月以儆、

一舉三雄先後夭折

虹口鴨綠路中山影戲院後面某押當隔壁弄內某姓婦、日前分娩、一舉三雄、已誌本報、茲悉該產婦因體質孱弱、此次臨盆、本未足月、所產三雄墮地後、哺乳不易、撫養維艱、未及三朝、俱已次第夭折、

冒充商標
控告五商號
布廠大損失
情形頗爲複雜

常州城內東下塘地方穌給布廠經理蔣介白延律師在臨時法院狀訴寧波路三百七十八號大陸和記布號鄧仲和、無錫路四十四號同昌布號久記史久美、南無錫路五號寅興洋貨號李文濤、南京路六十四號怡大布號吳阿榮、及漢口路三零一號張鶴記等五家冒充商標、致原告受及損失等情、前日由法院陳恩普推事開庭集訊、史久美李文濤同延陳霆銳律師到庭、聲請本案改期特別訂訊、繼由原告律師陳述案情、略謂原告於去年夏歷八月間、承辦穌給布廠後、相隔未久、即見上海報載有奸商將日貨冒充原告廠之商標、朦混出口、至是年十二月間、上海特別市及反日會派員來當干涉、致營業被其紊累、故祇得暫停營業、原告遂來滬委託律師登報警告、至本年三月廿八日、接得武進縣商會轉來江海關之一函、內稱本年三月十八日有廣永、長長、永安長、輝記、復和、益記、等報關行、有攙製布疋二百四十件、裝運出口、係常州穌給布廠信成染織廠出品、查該貨幷無內地卡局之運單、而所貼商標又與送存本關備案者不符、恐該工廠爲人利用、希即澈查見復、以憑核辦等語、騙緝原告向各報館行查詢、知係被告各號售出者、而原告遂此打擊、所受損失代數頗鉅、要求訊究、推事核供、以本案情形頗爲複雜、諭被告等退候改期傳訊、

形形色色

拐匿少女　安徽人王聯生、本月十四號在華湖地方、將十五歲女子陳巧子誘拐來滬、藏匿北海路敬勝旅館三十六號房間內、意圖販賣、被老閘捕房華探楊德春查悉、昨日往將王拘獲、連同女子一併帶入捕房、

救活一命　福建人吳曾源、年三十歲、前日下午五時許、不知因何、在外購買安神藥丸、至南京路十一號屋內潛自吞服、意圖自盡、經人覺察、報告總巡捕房、飭探何如海與二一○五號華捕到來、將吳車送醫院醫治、因受毒尙淺、得以救起、

米內軍火　市公安局水巡長潘秀相、前晚十二時督率巡警、駕舢板船巡查、旋在大達碼頭台州號輪船上檢查、當在該輪厨房門口查見堆置有麻袋一只、滿儲食米、伸手掏摸良久發見駁殼鎗一支、並子彈五十粒、當將該輪厨子祁有根傳案、一併解究、

劇盜捕獲　北區偵緝隊分隊領班偵探蘇廿王世福、前日帶領全班偵探辛競生警玉琳等在南市十六舖途中拘獲迭在江灣及浦東等處持械夥刦之劇盜王祥生一名、供出有同黨黃長生李老二周瑞生屠居吳淞張華浜及江灣等處、當於昨晨分往兩處、一併捕獲、

啜茗倒地　住居閘北虬江路大椿里之黃包車夫海門人黃和尙、卅歲、因有宿疾、昨晨六時許、赴同路隆興茶園啜茗、猝然倒斃於茶檯上、當經園主投報五區二分所、轉飭地保報由法院派員蒞場、驗明委係病死、飭屍屬黃克秉收殮、

跡近冒充　貧居浦東陸家宅三號里內爲電燈機司之天津人杜景福家、前日上午八時、突來身穿軍服頭帶鋼盔帽之某甲、自稱在警備司令部服務、欲會杜談話、適杜外出、由杜妻某氏出而招待、向詢有何要事、甲謂有人在司令部控杜有反革命行爲、特來通知云云、旋即辭去、杜於午後歸家得悉、大爲駭異、詎甲昨日上午又來杜家、經杜報由春江碼頭第三營防軍將甲拘獲、詰據甲聲稱名張錦仁山東人、餘語支吾、當以跡近冒充、押候查明核辦、

雙刀牌臭藥水
功效◉防疫　消毒　殺蟲　辟穢
註冊　商標
門售價目
一介侖　一元二角
半介侖　六角五分
四分一介侖　三角五分
凡至上海江西路三洋涇橋信源行總發行所購「雙刀牌臭藥水」一介侖即贈彩色精印美女畫一張多購多贈批發不在此例批發及桶裝另有特價章程承索即奉
各大商店均有出售

專接行李
送車站　車租每時四元　隨帶搬夫四名
上海搬場公司
第二分行
河南路橋堍
電話一八八七七號

商場行市　釐定拆堅

▲洋釐　昨五月二十六日、釐市平定、交易不多、且逢星期、銀行例無進出、拆兌行情做開小洋一千二百十七角、銅元二百九十八千二百文、至於釐價、早市七錢一分六釐七二五、下午七錢一分六釐六二五、比較前午減去二毫半、江南小洋加半釐、計六錢二分六釐、廣東雙毫加七毫半、早市五錢八分八釐三七五、午後五錢八分八釐二五、銅元減五百文、計四百十八千文、衣牌小去四文、計二千九百九十六文、角坯二百四十六文、貼水五十四文、

▲銀拆　昨各銀行伏逢星期日休業、故各莊對外例無進出、惟同業有所需欵、致銀拆似堅、早市一錢六分、下午一錢七分、比較前午計漲三分、今天（週一）畢商稍有變歟、

大條回長

昨逢星期日、鬱海關及中外各洋銀行等均不辦公、所有外匯外股等市、均無報告、惟倫敦電訊、大條銀近遠期回長一八七五、同計廿五辦士、（合英金二先令五辦士五六二五）有人補進、市平、又美銀價又長一二五、為五角三分七五、英對美不更、為四元八角四九三七五、美對英加〇三一二五、計四元八角四分卅二份之十三、日美降一二五、為四十四元半、日英仍計一先令十辦士〇九三七五、倫滬先令加一二五、為二先令五辦士五六二五、印匯升二五、計五十六羅比九三七五、

一小時之金市　價稍轉上

昨為星期日、金業交易所營業時間定於上午十一點至十二點止、同業買賣並不踴躍、惟價似稍轉上、蓋買戶不懈、人心略堅、如義生順利永亨萬興及廣務咸有買進、而賣出者大德成森昌永升散戶等、志豐永略亦買進、惟匯票未有成交、茲將一小時市況錄後、計七月份開盤三百六十八兩一錢、計加四錢、大條見長、匯兌亦降、但買戶活動、故能拉住、嗣後稍見修削三四錢、計為六十七兩八錢、十一點一刻始見回好、乃義生阿華頗有買進、致價復抬起數錢、十一點半漲為六十八兩四錢、入後和平、午刻小去一二錢、至收盤為三百六十八兩三錢、比較前日計加六錢、查一小時最大六十八兩四錢、最小六十七兩八錢、計有六錢上落、物品早開六十八兩、午收六十八兩三錢、并查此週中市面恍惚不定、自星期三（二十二日）最小價為三百六十五兩八錢、因匯市鬆動、至星期五最大價為三百七十兩零八錢、各路挺秀、但賣戶不少、故價未能久持、復以退進七兩關內、以在六十八兩之間、惟此週中計有五兩之盤旋、

星期日之外棉

昨（二十六日）紐約棉市、始以投機家賣出而跌、但後以天氣不佳及空頭補進而漲、計各月期價大二至四個磅音、現貨小三十五個磅音、利物浦仍停市、孟買棉市初隨紐約而跌、但後以空頭補進而漲、計平茄爾小二羅比、奧姆辣小三羅比、勃洛去小一羅比

市價一覽　五月二十六日（星期日）市

◉各國金銀貨幣價

幣名	買進	賣出
英金磅	一一．三一〇	一一．四三〇
英金票	一一．三三〇	一一．五〇〇
先令銀	一．五五〇	一．五六〇
澳金票	一一．一〇〇	一一．二五〇
美金磅	二．五八〇	二．六八〇
美銀洋	二．三一〇	二．三六〇
德金磅	二．二三〇	二．三〇〇
德銀票	二．一六〇	二．二五〇
馬克銀	一．五五〇	一．五六〇
法金磅	一．五四〇	一．五五〇
法郎票	．九〇〇	．九〇〇
[illegible]	八．九〇七	九．九二七

各國匯兌及紙幣行情

名目	買進	賣出
法郎銀	[illegible]	[illegible]
日金磅	[illegible]	[illegible]
日本票	[illegible]	[illegible]
日本銀	[illegible]	[illegible]
朝鮮票	[illegible]	[illegible]
台灣票	[illegible]	[illegible]
俄金磅	[illegible]	[illegible]
俄銀票	[illegible]	[illegible]
廣布金	[illegible]	[illegible]
廣布角	[illegible]	[illegible]
坎拿大票	[illegible]	[illegible]
坎拿大銀	[illegible]	[illegible]
菲律濱票	[illegible]	[illegible]
菲律賓銀	[illegible]	[illegible]
義大利票	[illegible]	[illegible]
義大利銀	[illegible]	[illegible]
新加坡票	[illegible]	[illegible]
新加坡銀	[illegible]	[illegible]
比佛郎	[illegible]	[illegible]
比比票	[illegible]	[illegible]
羅比銀	[illegible]	[illegible]
羅比票	[illegible]	[illegible]
荷蘭銀	[illegible]	[illegible]
荷蘭票	[illegible]	[illegible]
暹羅銀	[illegible]	[illegible]
暹羅票	[illegible]	[illegible]
瑞士票	[illegible]	[illegible]
安南票	[illegible]	[illegible]
安南銀	[illegible]	[illegible]
香港票	[illegible]	[illegible]
香港銀	[illegible]	[illegible]
澳門票	[illegible]	[illegible]
中國漢票	[illegible]	[illegible]
交通漢票	[illegible]	[illegible]
中央漢票	[illegible]	[illegible]
央行廈門票	[illegible]	[illegible]
央行廣州券	[illegible]	[illegible]
央行汕頭票	[illegible]	[illegible]
央行券	[illegible]	[illegible]
湘省票	[illegible]	[illegible]
湘省銀	[illegible]	[illegible]
中國哈票	[illegible]	[illegible]
交通哈票	[illegible]	[illegible]
東三省票	[illegible]	[illegible]
北京票	[illegible]	[illegible]
天津票	[illegible]	[illegible]
山東票	[illegible]	[illegible]
福建票	[illegible]	[illegible]
廈門票	[illegible]	[illegible]
九江票	[illegible]	[illegible]
江西票	[illegible]	[illegible]
煙台票	[illegible]	[illegible]
牛莊票	[illegible]	[illegible]
大連票	[illegible]	[illegible]
漢口票	[illegible]	[illegible]
河南票	[illegible]	[illegible]
張家口票	[illegible]	[illegible]

◉金市（上海金業交易所同業公會報告）

品名	價
又一千元票	[illegible]
又五百元票	[illegible]
又二十五元票	[illegible]
標金	[illegible]
赤金	[illegible]
足條金	[illegible]
沙金	[illegible]

倫敦銀塊市電報

名目	價
大條銀近期	二十五辦士
大條銀遠期	二十五辦士
美銀塊	[illegible]
英美匯水	四元八角四分
日美匯水	[illegible]
倫滬匯水	二先令五辦士五六二五

銀市電訊

名目	價
七月前市標金	三六八兩一錢
最高	三六八兩四錢
最低	三六七兩八錢
收盤	三六八兩三錢
後市標金	[illegible]

◉銀洋錢市

早市開出行情

名目	價
國幣	七錢一分六釐七二五
江南小洋	六錢二分六釐
廣東小洋	五錢八分八釐三七五
拆元	一百四十八千文
銅元（衣牌）	二千九百九十六文
角坯	二百四十六文
貼水	五十四文

午市開出行情

名目	價
國幣	七錢一分六釐六二五
江南小洋	六錢二分六釐
廣東小洋	五錢八分八釐二五
拆元	一百四十八千文
衣牌	二千九百九十六文
角坯	二百四十六文
貼水	五十四文

◎蘇州金銀錢市

名目	價
赤金收進	每兩六十元
赤金兌出	每兩六十一元五角
紋銀	每兩一元四角七分
龍洋	每元九錢
現洋	[illegible]
小洋	[illegible]
銅元	[illegible]
英拆	二錢五分

◎滬南米市

昨日滬南河下各米市價如下

品名	價	價
常高特更	[illegible]	[illegible]
常河白更	[illegible]	[illegible]
普通白更	[illegible]	[illegible]
同里白更	[illegible]	[illegible]
特頂薄稻	[illegible]	[illegible]
周莊白更	[illegible]	[illegible]
常高變元	[illegible]	[illegible]
同里陰元	[illegible]	[illegible]
南匯白元	[illegible]	[illegible]
北尺杜尖	[illegible]	[illegible]
平望洋稻	[illegible]	[illegible]
西塘薄稻	[illegible]	[illegible]
航船薄稻	[illegible]	[illegible]
葉榭早稻	[illegible]	[illegible]
北尺杜尖	[illegible]	[illegible]
涂涇早秈	[illegible]	[illegible]
宜興埠尖	[illegible]	[illegible]

◎滬北米市

品名	價
倪海根 時更	[illegible]
毛仁仁	[illegible]
殷四大	[illegible]
殷小五	[illegible]
陳大壽	[illegible]
朱和川	[illegible]
朱來倘	[illegible]
鄭匯來	[illegible]
王嘉來	[illegible]

◎油豆餅

品名	價
恒康	[illegible]
和記	[illegible]

◉糖市

品名	價
太古溫牛車粉	[illegible]
又二溫五車粉	[illegible]
又四溫火車粉	[illegible]
又三溫半車粉	[illegible]
又三溫五車粉	[illegible]
上白貨	[illegible]
上冰花白糖	[illegible]
足上冰白糖	[illegible]
[illegible]	[illegible]

◉現貨麵粉

品名	價
綠兵船粉	[illegible]
綠寶星粉	[illegible]
綠山鹿粉	[illegible]
綠雙馬粉	[illegible]
綠天字粉	[illegible]
紅藍車粉	[illegible]

◉無錫米市

品名	價
[illegible]	[illegible]

◉無錫雜糧市

品名	價
頭黃豆	[illegible]
元小麥	[illegible]
蘇州麥	[illegible]
包粉	[illegible]
新大米	[illegible]

◉無錫紗市

品名	價
十六支月姊	[illegible]
[illegible]	[illegible]

◉煤油

品名	價
[illegible]	[illegible]

快郵代電

[illegible]

◉匯率金銀錢洋銅元銀拆高低表

[illegible]

◉大連油豆餅電一週比較價表

[illegible]

◉紗布交易所一星期登帳價格表（照平十六支棉紗人鐘標準）（附十支廿支代用）

[illegible]

◉上海物品證券交易所

五月廿六日

[illegible]

船期

▲進口輪船報告

[illegible]

▲出口輪船報告

▲寧波班　▲長江　▲蘇州班　▲定海石浦　▲象山定海　▲溫州班　▲福州班　▲溫州班　▲南洋班　▲北洋班

[illegible]

外洋輪船報告

▲英國倫敦班　▲意國里由班　▲溫哥武班　▲舊金山班

▲法國馬賽班　▲世界班　▲香港小呂宋班　▲德國亨堡班　▲爪哇班　▲西雅圖班　▲青島大連班　▲神戶長崎班

[illegible]

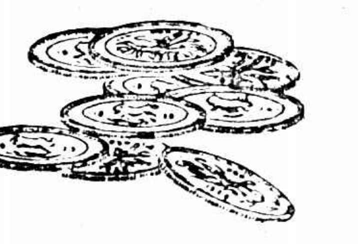

欲省金錢　請用電灶

電灶每月目七兩至九兩　租用電灶每月一兩

工部局電氣處

樣子間　外灘沙遜房子

辦公處　福州路十七號

電話六六三〇一

今日戲目

◘電影◘　常年義務送登

- 夏令配克（靜安寺路卡德路口）三紅伶　時間二時半　五時半　九時一刻
- 卡爾登（靜安寺路派克路）笑聲淚影　時間二時　五時半　九時一刻
- 大光明（靜安寺路）智奪情郎　時間二時半　五時半　九時一刻
- 愛普廬（北四川路）新嘉坡情禍　二時　五時半　九時一刻
- 光陸（博物院路）笑聲淚影　時間二時　五時半　九時一刻
- 好來塢（海寧路乍浦路）奇女子　二時半至十一連映不停
- 北京（北京路貴州路）雷夢娜　時間二時　五時半　九時一刻
- 武昌（東武昌路）百萬金　犬吠聲　時間二時　九時半
- 東華（法租界霞飛路）良友與情敵　三時　五時半　夜九時一刻
- 東海（東西華德路）法國革命史　下午二時　夜七時一刻
- 東南（民國路）怕難為情　時間二時　五時半　九時一刻
- 上海（北四川路）男女同學
- 中央（六馬路）偵探之妻　時間三時　五時半　九時半
- 新中央（海寧路）四集紅蓮寺
- 恩派亞（法租界霞飛路）懺悔　時間二時　九時半　九時一刻
- 卡德（卡德路）女伶復仇　時間二時　七時　九時
- 萬國（虹口北四川路）時勢造英雄　時間二時　七時　九時
- 中（吉祥街）黑貓　時間二時　七時　九時
- 世界（湖北路）女海盜　美人計　時間二時　六時　九時

◘舞臺劇◘

- 共舞台（法租界）日戲頭本西遊記
- 上海舞臺（四馬路）日戲頭本清朝三俠劍
- 大舞台（三馬路）夜戲全本孫龐鬥智　演員李桂春……

滬寧火車表

[illegible]

滬杭火車表

下行車站	下行車	車別	上行車	上行車站
北站開	上8•19	特	上7•25	閘口開
	上9•15	慢	上9•10	
	下12•40	特	下11•50	
	下5•40	快	下4•44	
南站開	上8•25	特	上7•50	杭州開
	上9•35	慢	上9•45	
	下12•55	特	下12•17	
	下5•55	快	下5•06	
松江開	上9•34	特	上8•44	長安開
	上11•07	慢	上11•07	
	下2•04	特	下1•14	
	下7•10	快	下6•14	
嘉善開	上10•21	特	上9•16	硤石開
	下12•15	慢	下12•10	
	下2•51	特	下1•46	
	下8•01	快	下6•50	
嘉興開	上10•53	特	上9•58	嘉興開
	下12•52	慢	下1•02	
	下3•23	特	下2•28	
	下8•35	快	下7•38	
硤石開	上11•27	特	上10•22	嘉善開
	下1•45	慢	下1•32	
	下3•57	特	下2•52	
	下9•13	快	下8•02	
長安開	上12•03	特	上11•12	松江開
	下2•36	慢	下2•46	
	下4•33	特	下4•43	
	下9•53	快	下8•56	
杭州開	下1•00	特	上12•15	南站到
	下1•01	慢	下4•10	
	下5•30	特	下4•45	
	下11•04	快	下10•05	
閘口到	下1•15	特	下12•30	北站到
	下1•25	慢	下4•30	
	下5•45	特	下5•00	
	下11•20	快	下10•20	

夏季大減價廿天

先施公司

陽曆五月十四日起

中國通商銀行總行廣告

本銀行創始前清光緒二十三年、招集商股資本額定規銀五百萬兩、實收規銀二百五十萬兩、專定期活期往來各種存欵抵押放欵及匯兌等一切銀行業務、本埠南北市分行及外埠分支行、發行各種票手續便捷利息優厚、如有詳章取索即寄、如蒙惠顧無任歡迎、總行上海黃浦灘七號、電話總理一一六一一二三八、營業部一二七八、電報掛號三七七三……一五〇

梅毒暴發・呻吟牀簣・服「內服六零六」搽「外搽六零六」頓覺大有起色、此內服聖藥之清血解毒、外搽藥膏之拔毒生肌、其功效之偉大、確為任何藥品之所不能及

價目　內服六零六每瓶洋一元　外搽六零六每盒洋二角　七角五分　六粒六零六每盒洋一元

各洋藥房均有出售

上海四馬路中太和大藥房總發行

愛蘭百利麥液餅乾

麥液餅乾之功能

麥液餅乾係用精鍊之麥液製成、可以助食消化強肌益體、嬰孩期滿十月食之更為合宜、況此餅僅以口涎溶化即可吞下、故年邁無齒之長老食之亦所相宜、如能早晚吞服助以本公司第三種麥液粉則尤佳矣

上海廣東路四十號　愛蘭漢百利公司發行

啤士

能治傷風咳嗽及感冒

富奇異之啤士藥片、溶解於口中時、即發出有殺菌之藥氣、隨呼吸深入肺中、啤士藥味芬芳可口、能撲滅寄出於喉間微菌、醫治感冒等症、增進肺管之康健、使呼吸自由

啤士封固玻璃瓶內、在各大藥房均有出售

用呼吸可服之藥而製成藥片者